LOS ANDES

DOCE PAGINAS
Precio del Ejemplar $ 25,00

Año XCIV | Registro Nacional de la Propiedad Intelectual Año 1976: Nº 1.317.361 | MENDOZA — Miércoles 21 de Abril de 1976 | Publicación adherida al Instituto Verificador de Circulaciones. | Núm. 31.251

Se inició la labor de la CAL

BUENOS AIRES, 20 (NA).— Realizó hoy su primera sesión plenaria la Comisión de Asesoramiento Legislativo, bajo la presidencia de su titular, contralmirante Antonio Vañek.

El encuentro que se realizó en el salón rosado del Senado de la Nación, es el primero de este tipo desde que los nueve altos oficiales que componen el organismo se instalaron en el Congreso de la Nación.

Hasta el momento sólo se habían formalizado contactos informales, todos ellos encaminados a dar los últimos toques a los aspectos organizativos del ente asesor del Poder Ejecutivo, en tanto que hoy se efectuó un repaso al borador del reglamento que regirá a la CAL, según se pudo saber.

Se intenta dotar al organismo de un mecanismo que torne ágil el tratamiento de los temas que sean calificados de "significativa trascendencia", a fin de analizar y despachar con celeridad los proyectos que envíe el Poder Ejecutivo.

Asimismo, según trascendió, se analiza detenidamente el método por el cual la CAL procederá a contactarse con representantes de las distintas áreas del Poder Ejecutivo y con sectores interesados en los temas en análisis, a fin de lograr una visión globalizadora para finalmente volcar el pensamiento militar conjunto.

En tanto se continúa con el ordenamiento del personal legislativo y el de las distintas dependencias que fueron afectadas al funcionamiento de la CAL, se aguarda que uno de los primeros temas que serán analizados, será el proyecto que introducirá reformas a la ley de contrato de trabajo.

Cabe recordar sobre el particular que hoy el ministro de Economía, José Alfredo Martínez de Hoz, informó a su gabinete que había logrado totales coincidencias sobre el tema con el titular de la cartera de Trabajo.

Uno de los temas que mañana considerará el equipo económico, el de las empresas nacionales, también sería incluido en el temario que a breve plazo deberá encarar la CAL. Como se anticipó sería intención de la conducción económica desestatizar o liquidar aquellas empresas que sean deficitarias u obsoletas.

Videla recibe hoy al cuerpo diplomático

BUENOS AIRES, 20 (NA.) — La Junta Militar recibirá mañana el saludo del cuerpo diplomático extranjero, en una ceremonia que se cumplirá a las 10.30 en el Salón Blanco de la Casa de Gobierno.

El teniente general Jorge Rafael Videla, el almirante Emilio Eduardo Massera y el brigadier Orlando Ramón Agosti, recibirán a los embajadores acreditados ante el gobierno argentino acompañados por el canciller, contralmirante César A. Guzzetti.

Posteriormente, el teniente general Videla, ya en su despacho recibirá, en forma separada, al ministro de Economía, Alfredo Martínez de Hoz, al secretario de Informaciones del Estado, general Otto Carlos Paladino, y al ministro de Trabajo, general Horacio Tomás Liendo.

El ministro del Interior, general Albano Harguindeguy, toma juramento al gobernador de La Rioja, comodoro (RE) Roberto Luis Nanziot. (Radiofoto de Télam).

Asumieron sus cargos ayer dos gobernadores

Son los de La Rioja y San Luis. Hoy Harguindeguy pondrá en posesión a los de Río Negro y La Pampa

BUENOS AIRES, 20. (NA). — Con la asunción en la fecha de los gobernadores de La Rioja y San Luis, que fueron puestos en sus cargos por el ministro del Interior, general Albano Eduardo Harguindeguy, son 10 las provincias que han entrado en la segunda fase del proceso de reorganización iniciado el 24 de marzo pasado.

Esa cifra se elevará mañana a doce, cuando el mismo alto jefe militar, tome juramento en la capital de las respectivas provincias a los nuevos mandatarios de Río Negro y La Pampa.

Harguindeguy procedió hoy al igual que en la jornada anterior, cuando en rápida visita a la región del litoral dejó en posesión de sus cargos a los gobernadores de Santa Fe y Entre Ríos.

Su actividad le llevó en primer término a La Rioja, donde tomó cargo de la primera magistratura provincial el comodoro (R) Roberto Luis Nanziot, en breve ceremonia de netos perfiles castrenses.

A pesar del mal tiempo reinante en todo el país, el ministro se trasladó de inmediato por vía aérea hasta la cuyana San Luis y allí presidió el acto en el que asumió el mando el brigadier (R) Cándido Martín Capitán. (De este ceremonia damos información en la Sección dedicada a San Luis).

Los actos de hoy

Harguindeguy regresó desde San Luis a la Capital Federal pero mañana su incesante actividad lo hará retornar a utilizar el avión que, esta vez, primeramente lo conducirá a Viedma, Río Negro, ciudad en la que pondrá en funciones al contralmirante (R) Aldo L. Bachman, a las 10 de la mañana.

Poco después, a las 12.15, en el moderno palacio gubernamental de Santa Rosa, realizará similar tarea, al poner en su cargo al nuevo gobernador de La Pampa, general (RE) Carlos E. Aguirre.

Ayer mismo, por otra parte, se produjo el retorno al asiento de sus funciones en la ciudad de Córdoba, del general Menéndez.

En la capital cordobesa pudo saberse que pasado mañana se producirá la asunción de tres nuevos gobernadores de provincias que se encuentran dentro del área que abarca el Tercer Ejército, las de Tucumán, Salta y Jujuy

En la primera de ellas, seguirá al frente del gobierno el actual interventor militar, general de brigada Antonio Domingo Bussi. En Salta, el ministro del Interior tomará el juramento de rigor al capitán de navío Héctor Damián Gadea, en tanto que gobernará Jujuy el general de brigada (RE) Fernando Urdampilleta.

El general Bussi, que es comandante de la V Brigada de Infantería, con asiento en Tucumán, que es base de la lucha antisubversiva en esa provincia, es el único militar en actividad, entre los gobernadores hasta ahora designados.

En esferas del Tercer Cuerpo de Ejército, en Córdoba, trascendió hoy que en Catamarca, que es la única provincia para la que hasta ahora no se ha designado el gobernador, también se desempeñaría un militar en actividad.

Se trata del coronel Alberto Carlos Lucena, quien, como Bussi, es jefe de la guarnición militar local y ejerce desde el 24 de marzo la intervención militar.

Se aguarda la información que indique la fecha en que los gobernadores que aún no lo han hecho tomen posesión de sus nuevas funciones.

La asunción en La Rioja

LA RIOJA, 20, (NA). — El ministro del Interior, general Albano Harguindeguy, puso hoy aquí en funciones al nuevo gobernador de la provincia de La Rioja, comodoro (RE) Roberto Luis Nanziot.

El ministro del Interior se hizo presente en la Casa de Gobierno provincial a las 11.15, acompañado por el comandante del Tercer Cuerpo de Ejército, general de brigada Ernesto Benjamín Menéndez, y los miembros de la intervención militar encabezados por su titular, coronel Osvaldo Battaglia, que habían concurrido al aeropuerto local a recibir a la comitiva oficial.

Las autoridades fueron saludadas por tropas del Batallón de Ingenieros de Construcciones 141 formadas frente a la Casa de Gobierno, donde inmediatamente se cumplió en el salón blanco de la misma la ceremonia de asunción.

En la ceremonia estuvieron presentes los futuros integrantes del gabinete que acompañará al comodoro Nanziot en su gestión, el cual estará compuesto por el comodoro (RE) Jorge Alberto Mones Ruiz, como ministro de Gobierno, el contador público Roberto Carlos Santangelo, como ministro de Economía y Hacienda, el comodoro (RE) Arturo Leonel Castillo, como secretario de Acción Social, y el comodoro (RE) Juan Enrique Vries, como secretario de Obras Públicas, que asumirán sus funciones en los próximos días.

Se analizó el aumento operado en los precios

Consideráronse también las modificaciones a la ley de contrato de trabajo y el abultado déficit

BUENOS AIRES, 20, (NA). Los aumentos operados en los precios durante los últimos días y su incidencia en el deterioro del salario real, las proyectadas modificaciones a la ley de contrato de trabajo y la metodología a que deberán ajustarse los organismos oficiales para reducir el abultado déficit de las finanzas del Estado, fueron algunos de los temas considerados esta mañana por el gabinete económico nacional, en una reunión que fue interrumpida a mediodía para ser continuada mañana.

La agenda de trabajo resultó así, en la práctica, considerablemente más amplia que la revelada al anunciarse la convocatoria al núcleo responsable de la conducción económica, que sólo incluía un tópico: el destino futuro y la integración de las autoridades de la Corporación de Empresas Nacionales.

Al abandonar su despacho, el doctor Martínez de Hoz negó que hubiesen sido adoptadas decisiones en torno del problema salarial, sin negar, por supuesto, que los estudios técnicos sobre esa materia estuviesen a su alcance.

Las deliberaciones tuvieron principio a las 10 y 20 y concluyeron exactamente a las 13 y se desarrollaron en el tradicional escenario del salón de acuerdos con la presencia del jefe de la conducción económica, doctor José Alfredo Martínez de Hoz, de todos los secretarios de Estado, del presidente y vicepresidente del Banco Central y de los tres delegados de la Junta Militar que actúan en el área económica.

La reunión fue iniciada con la exposición que el doctor Martínez de Hoz formuló a sus colaboradores directos sobre las conversaciones que mantuvo en la semana anterior con el titular de Trabajo, general Horacio T. Liendo, sobre la ley de contrato de trabajo, a las que calificó de positivas y coincidentes en líneas generales. Explicó que las modificaciones que se propondrán a ese cuerpo legal aspiran a mantener inalterados los derechos fundamentales de los trabajadores, pero acrecentando, al mismo tiempo, la producción fabril a fin de alcanzar cuanto antes la economía de producción.

El jefe de la conducción económica reiteró, al mismo tiempo, a los miembros recién ingresados a su equipo que deben preparar una declaración de su patrimonio ante la Escribanía General del gobierno.

Viajes al exterior

Anunció luego el ministro que debe viajar a México el 17 de mayo venidero a fin de participar de la asamblea anual del Banco Interamericano de Desarrollo. Pocos días antes, el 10 de mayo, se dirigirá a San Salvador el presidente del Banco Central, doctor Adolfo Diz, para tomar parte en la asamblea preparatoria de la reunión de presidentes de bancos centrales de América Latina.

Pero, antes de dirigirse al exterior, el doctor Martínez de Hoz tiene el propósito de explicar a los altos jefes de las Fuerzas Armadas las avances

(Pasa a la Pág. 2, Col. 3ª)

El ministro de Economía, doctor Alfredo Martínez de Hoz, conversa con los doctores Guillermo Bravo y Juan Alemann durante la reunión que realizó ayer el gabinete económico. (Radiofoto de NA).

La Junta analizó la ley de contrato de trabajo

BUENOS AIRES, 20 (NA.)— Durante cinco horas estuvo reunida hoy la Junta Militar en la sede del Estado Mayor Conjunto que funciona en el edificio del Ministerio de Defensa. Participaron en la reunión, que no había sido anunciada, el teniente general Jorge Rafael Videla, el almirante Emilio Eduardo Massera y el brigadier general Orlando Ramón Agosti.

La Dirección de Prensa informó que en el cónclave, que se inició a las 17 y finalizó a las 22, se había analizado extensamente la ley de contrato de trabajo y temas vinculados con el servicio exterior de la Nación.

Dieron normas sobre el último aumento salarial

BUENOS AIRES, 20 (NA). — Con el propósito de posibilitar una adecuada aplicación de las disposiciones del decreto 906/76 del Poder Ejecutivo Nacional por el cual se otorgo un aumento salarial del 20 por ciento con vigencia desde el primero de marzo de este año, el Ministerio de Trabajo de la Nación dio a conocer hoy las normas a que deberá ajustarse la liquidación de esa mejora.

Lo hizo a través de la resolución número 98, que determina en su parte resolutiva, lo siguiente:

Artículo primero

a) Está comprendido en el beneficio establecido todo el personal que se desempeñe en relación de dependencia en la actividad privada y en las empresas del Estado regidas por convenciones colectivas de trabajo o estatutos especiales.

b) El porcentual de incrementación salarial se aplicará sobre todos los rubros fijos que integraban las remuneraciones efectivamente percibidas, vigentes al 31 de diciembre de 1975, con más el aumento emergente del decreto Nº 350/76.

Quedarán excluídos los reajustes efectuados con posterioridad a esa fecha aún cuando hubieran sido homologados por este Ministerio o incorporados en carácter de actas complementarias a las convenciones colectivas de trabajo vigentes, y del mismo modo aquellos que hayan sido objeto de dictamen favorable por parte de la comisión creada por resolución conjunta de los ministerios de Trabajo y de Economía del 22 de octubre de 1975 (Res. M. E. Nº 241 bis y Res. M. T. Nº 249) y posterior de fecha 19 de febrero de 1976 (resoluciones Nº 43 M. E. y 27 M. T.), aunque hayan sido implementados con anterioridad al 29 de febrero de 1976.

c) En el supuesto de remuneraciones constituídas por sueldo fijo y/o garantizado y comisión o comisión solamente el aumento porcentual se aplicará sobre cada uno de los conceptos no variables.

Artículo segundo

El incremento salarial se sujetará a las normas que rigen el pago de sueldos y salarios, integrará los mismos a todos los efectos de la relación laboral, ya sea que esta aparezca regulada por ley, convención colectiva de trabajo, acuerdo de partes o disposición unilateral del empleador y se tendrá en cuenta cuando corresponda abonar beneficios fijados en función del salario.

Artículo tercero

Autorízase a los empleadores a liquidar en forma global la remuneración resultante de incorporar a los salarios los aumentos establecidos en los decretos Nros. 796/75, 3.507/75, 350/76 y 906/76.

Artículo cuarto

Cuando se hubiere producido la rescisión del contrato con posterioridad al 29 de febrero de 1976, corresponderá el ajuste de los créditos emergentes de aquél, computando el aumento salarial establecido por el decreto Nº 906/76.

Igual criterio deberá observarse con relación a las vacaciones y licencias otorgadas a partir de aquella fecha.

Artículo quinto

Los organismos del Ministerio de Trabajo de la Nación que atienden los regímenes de trabajo rural, de trabajo a domicilio y servicio doméstico, propondrán al suscripto las medidas necesarias para la aplicación del incremento salarial dispuesto por el decreto Nº 906/76 a dichos regímenes, teniendo en cuenta las características especiales y modalidades de remuneración de las citadas actividades.

Artículo sexto

Facultase a la Dirección General de Asuntos Jurídicos para formular las normas interpretativas y las de adecuación del aumento previsto por el decreto Nº 906/76, así como de la presente resolución.

Aumento para los trabajadores a domicilio

BUENOS AIRES, 20 (Télam) — El Ministerio de Trabajo estableció normas para la aplicación del aumento del 18 por ciento, vigente desde el 1º de enero de 1976, para los trabajadores a domicilio de las industrias del calzado, vestido y relojería y de todas aquellas tareas para cuyas especialidades no existen tarifas oficiales.

En el vestido, el incremento acordado se liquidará en forma porcentual según planilla anexa, sobre la suma resultante de las liquidaciones que los dadores de trabajo efectúan por la labor realizada, conforme a las tarifas de salarios vigentes al 1º de noviembre de 1975.

Para los trabajadores del calzado, la liquidación y pago se hará en forma independiente, de acuerdo a la adecuación porcentual establecida en un 18 por ciento resultante de su incidencia con respecto al salario hora, correspondiente a las tarifas vigentes al 1º de noviembre de 1975.

Por otra parte, las nuevas normas establecen que los trabajadores a domicilio de la industria relojera se regirán por el mismo procedimiento que los del calzado y en el caso de aquellos que efectúan trabajos a domicilio en especialidades que no tienen tarifas oficiales, queda establecida en un 42,86 por ciento, resultante de la incidencia del aludido aumento con respecto al salario hora mínimo determinado para dichos trabajos.

Desmintieron que se estudien aumentos en los combustibles

El titular de Energía habló de medidas a adoptar en su área

BUENOS AIRES, 20 (NA). — No se estudia ningún reajuste de las actuales tarifas de los combustibles, afirmó el secretario de Energía, doctor Guillermo Zubaran, quien desmintió esta noche que se estén realizando o se intente realizar estudios oficiales para modificar los actuales precios de venta.

"En absoluto —declaró— no existe el propósito de disponer ningún reajuste de las tarifas".

Zubaran formuló estas declaraciones en el curso de una reunión que mantuvo con los periodistas para aticiparles la designación del general Juan Carlos Reyes como interventor en YPF; del ingeniero Gabriel Agustín Meoli en Gas del Estado, y del ingeniero Pedro Vicien, como administrador de Agua y Energía Eléctrica. Todas estas designaciones se dieron a conocer oficialmente en la tarde de hoy.

Pero, además del mantenimiento de los valores actuales de venta de los combustibles, el secretario de Energía formuló las siguientes precisiones:

1) Kerosene: "Procuramos asegurar el abastecimiento normal de este combustible, pero llegamos al gobierno muy avanzada la época de mayor consumo". No obstante, anticipó que se estudia la modificación del sistema de envasamiento para provocar una más fluída distribución en el comercio. Entre los sistemas a ensayar figura la distribución en saquitos de polietileno lo que permitiría un higiénico manipuleo, pero indicó que existe escaso lapso para adoptar la decisión y adaptar el nuevo sistema de venta. Anticipó en consecuencia, que esta iniciativa quedaría pendiente de realización para el año entrante.

2) Gas licuado: fueron modificados recientemente los precios de adquisición de gas en refinerías, para incidir con la rebaja decidida la facilidad en la distribución domiciliaria. Declaró que sobre el plan de obras en General Cerri, al que calificó de atrasado en su diagrama original, se referirá próximamente con un balance del estado actual de ellas.

3) Futaleufú: El doctor Zubaran reconoció que existen atrasos y dificultades en la ejecución de las obras hidroeléctricas en todo el país, pero prometió abordar este tema en profundidad durante un próximo encuentro con los periodistas a fin de dar un cuadro acabado y completo de la realidad presente. Tal informe podría concretarse a comienzos de la semana venidera.

4) Gas: Reconoció igualmente que se han presentado algunas dificultades en el aprovisionamiento, pero se analiza la proyección de los trabajos de distribución hasta el invierno venidero, de lo que se dará un informe completo en la semana próxima junto con la ejecución general de las obras hidroeléctricas.

Producción de petróleo

5) Petróleo: El secretario de Energía confirmó que está trabajando actualmente en la preparación de las medidas que deben adoptarse inmediatamente para acelerar los trabajos de exploración y de producción de ese hidrocarburo. Dentro de ese plan, son analizados los recursos financieros de que dispone YPF con ese objeto a fin de utilizar los que resulten genuinos y disponer alguna nueva financiación en el sector sin cobertura actual.

Dijo que entre las medidas a estudio en esta materia se trata la utilización plena de la capacidad de trabajo que puedan presentar las empresas privadas. En ese sentido, anticipó que se establecerá un plan de prioridades, ya que YPF no está en condiciones de encarar la totalidad de los trabajos necesarios.

6) Empresas eléctricas: la modificación de los actuales directorios de las empresas estatales de electricidad SEGBA e Hidronor se decidirá en asamblea de accionistas, de acuerdo con los estatutos de sociedades anónimas que rige a ambas. Zubaran estimó en 10 días aproximadamente, el lapso de convocatoria de esas asambleas.

7) Ley de hidrocarburos: no es necesario modificarla pues se encuentra en vigencia la ley 17.319, sancionada durante el gobierno del teniente general Onganía.

Esa ley ha demostrado hasta ahora su eficacia, dado el prolongado lapso en que se encuentra vigente.

8) Viaje a Alemania: el secretario de Energía anunció que viajará el 1º de mayo venidero a la Feria de Hannover, en su calidad de vicepresidente del Centro de Investigaciones Energéticas a fin de participar en el simposio energético, en el cual informará, como relator, del desarrollo de los recursos eléctricos en la América Latina. Zubaran anticipó también que retornará a esta capital el 6 de mayo aproximadamente. Esa invitación, según aclaró, le fue formulada con anterioridad a su participación en el gobierno.

Dio comienzo un congreso sobre recursos hídricos

Asisten delegados de 11 países latinoamericanos

BUENOS AIRES, 20 (NA).— Los representantes de 11 países de América Latina dieron principio hoy a una reunión de 6 días para integrar los esfuerzos y la cooperación de esos Estados en el aprovechamiento común de los recursos hídricos. Las deliberaciones fueron propuestas por la UNESCO y organizadas por la Secretaría de Recursos Naturales y Ambiente Humano, cuyo representante, el subsecretario de Recursos Hídricos, ingeniero Aquilino Velasco Díaz, habló en el acto de inauguración.

Se cumplió éste en la mañana en el salón "C" del Centro Cultural General San Martín, de esta capital, con asistencia de un centenar de representantes de la Argentina, Bolivia, Brasil, Colombia, Chile, Ecuador, Guyana, Paraguay, Perú, Venezuela y Uruguay.

El ingeniero Velazco Díaz dijo que "la Argentina ha dado repetidas muestras de su vocación integracionista en materia de recursos hídricos, materializada en proyectos y obras concretas con otros países vecinos. Dijo también que la reunión de los comités nacionales de la América del Sur para el programa hidrológico internacional "permitirá un diálogo fecundo sobre la problemática hidrológica regional en el marco de la incesante búsqueda científica y tecnológica para el aprovechamiento racional de los recursos hídricos".

Por otra parte, el presidente del Instituto Nacional de Ciencia y Técnica Hídrica, doctor Herminio Pérez, manifestó que "el explosivo crecimiento demográfico, agregado a la demanda creciente de aguas con tasas superiores a las del propio incremento de la población, hacen proliferar las situaciones de dificultades física, técnica o económica para satisfacer las demandas, no solamente para las generaciones actuales, sino también para las que las sucedan".

Dijo también que el uso racional y óptimo del recurso natural y la preservación y control de las crecidas, la contaminación y el ambiente son objetivos de la reunión internacional.

Señaló que la UNESCO ha efectuado un esfuerzo trascendente a través del actual programa hídrico internacional, desarrollando los servicios operativos, de investigación y de capacitación de los recursos humanos en materia hidrológica.

Puso de relieve, además, que La América del Sur aloja a tres de los colosos fluviales del mundo: el Amazones, el Orinoco y el Plata, que desaguan en conjunto el 25 por ciento del agua continental al mar, y lo que representa la mayor disponibilidad de agua dulce por habitante, excluyendo a las regiones polares y a Oceanía. La suma de esos ríos sudamericanos implica un desagüe al mar de 10.380 kilómetros cuadrados equivalente a una lámina uniforme de 585 m.m., el doble de la medida mundial, y una disponibilidad per cápita de 56.100 metros cúbicos por año, que supera 12 veces a la de Europa, 9 veces, la de Asia, 4 veces y media la de Africa y 3 veces la de América del Norte.

El doctor Pérez señaló igualmente que esa tremenda masa de agua no significa que no existan carestías o déficit en algunas regiones, entre las cuales mencionó a la costa peruana del Pacífico, al norte de Chile, al noreste del Brasil, en el altiplano andino, en el área chaqueña de Bolivia, Paraguay y la Argentina y en el sector patagónico de la Argentina. Pero frente a las limitaciones de algunas zonas, indicó que existe una potencialidad hídrica extraordinaria que permite encarar obras de gran magnitud, que sirven al desarrollo y bienestar de los pueblos de América Latina.

En horas de la tarde se cumplieron las sesiones de trabajo en el mismo centro cultural en que se realizó la reunión inaugural.

El camino a recorrer y el esfuerzo que el proceso nos demandará a todos

Especial para NA, **por Jorge Koremblit**

BUENOS AIRES, 20. — En el breve mensaje de Pascua del teniente general Jorge Rafael Videla se incluyen diversos conceptos que requieren sin duda, una impostergable consideración. No sólo por provenir de la máxima autoridad oficial, sino —y principalmente— por aludirse en ellos a temas centrales de la problemática del país.

En primer lugar, el Presidente de la Nación ha señalado que las Fuerzas Armadas "asumieron el poder como una ineludible consecuencia de un estado de necesidad nacional". Ese estado de necesidad se planteó como resultado de "la crisis moral, económica y social" existente aunque desde esta columna hemos hablado, una y otra vez, sobre la crisis y sus responsables (y lo hicimos prácticamente desde el comienzo de los hechos, hace más de dos años), no será ocioso ahora recapitular sus aspectos más salientes. Por lo menos, a título de ayuda memoria en un país tan propenso a los súbitos olvidos. Es conveniente recordar que, en un lapso que no llegó a totalizar tres años, se acumularon los mayores negociados y delitos de toda nuestra historia, al tiempo que se produjeron las manifestaciones de ineptitud gubernamental más groseras de todas las épocas. Y para que el escarnio no reconociera límites, todo se hizo al compás de la más desaforada demagogia, desde el milagro de la "inflación cero" hasta el timo de la "revolución en paz".

Es lógico que al referirse a la crisis "y a los graves riesgos que ella encerraba" —el teniente general Videla, la ubicase como "el exclusivo factor determinante de la decisión del 24 de marzo último". Y mucho más lógico es que semejante crisis suscitara el estado de necesidad nacional que, a la postre, alentó la determinación militar.

En el mensaje presidencial también se señala que "tenemos por delante un largo camino a recorrer y se faltaría a la verdad si no se señalaran los esfuerzos que el proceso de reorganización nacional nos demandará a todos". La advertencia es oportuna y lo es, incluso, en una doble dirección: en el tiempo, al que desde ya se lo estima dilatado, y en los esfuerzos, que tendrán que ser comunes. A esta advertencia se suma otra, no menos significativa: "el gobierno no ofrece soluciones espectaculares, ni pretende adhesiones prematuras".

El sentido común indica que en las actuales circunstancias difícilmente podrían funcionar las soluciones espectaculares. Por lo demás, nunca se han dado, sobre todo en el ámbito de los problemas económicos y financieros.

Las únicas soluciones posibles —que las hay, por cierto— a la presente coyuntura requieren tiempo y prudencia. Son, ante todo, soluciones de orden y saneamiento. No guardan parentesco alguno con las experiencias demagógicas del pasado inmediato. Son y serán, en buena medida —y hay que decirlo— soluciones dolorosas, particularmente para los hábitos del consumo conspicuo y del sobredimensionado "status" de algunos sectores. Esto, que podrá sonar a herejía a los oídos populistas, es solamente realismo.

El gobierno no pretende adhesiones prematuras, máxime cuando comprendiendo la necesidad del consenso, lo deriva a las consecuencias de la gestión y no lo reclama, místicamente, como los personeros del régimen anterior para antes de los hechos. Está en la mayoría de edad legal y mental de los ciudadanos saber evaluar a su hora, los resultados de un proceso que tendrá que expresarse en los hechos antes que en las palabras.

Ha dicho, asimismo, el teniente general Videla que la primordial intención del proceso de reorganización nacional será "asegurar la realización individual y social de quienes quieran contribuir con su empeño a la conquista de un país más próspero y más justo". Se abre de ese modo el juego de dos voluntades y, por ende, de dos responsabilidades: las del gobierno y las de los gobernados. Es un juego racional que excluye las expectativas mágicas. Lo que se obtenga será el producto de lo que hagan —si es que lo hacen bien— unos y otros. Se descarta, por lo tanto, al Estado paternalista y al súbdito sobretutelado. Se insufla el aire fuerte (al que alguna vez habrá que empezar a acostumbrarse) de la libertad responsable.

Claro que no todo será fácil y de lineal desarrollo. Largos años de alineación —voluntaria o involuntaria, para el caso es lo mismo —a mitos y supersticiones, cuando no a comodidades inconfesables, han dejado su marca. Habrá que sacudir servidumbres espirituales, egoismos personales y de sector. Se tendrá que renunciar a falsas ubicaciones logradas por el empujón y a seudo jerarquías otorgadas por el azar. Todo eso será, sospechamos, parte del "largo camino a recorrer" y también "se faltaría a la verdad" si no se lo señalara.

De cualquier manera, estamos en los comienzos de una nueva etapa. Y sería aventurado —y de dudoso gusto— anticipar juicios laudatorios sobre la gestión iniciada el 24 de marzo. Corresponde esperar. Pero, desde luego, sin renunciar, en ningún caso, a la independencia crítica. El camino podrá ser largo, pero no hay porqué recorrerlo en silencio.

Nombran al general Juan Carlos Reyes interventor en YPF

BUENOS AIRES, 20 (NA).— Fue designado interventor en Yacimientos Petrolíferos Fiscales el general de brigada (RE) Juan Carlos Reyes, a quien se le asignan las atribuciones que el estatuto orgánico de la empresa confiere al directorio de la misma.

Por otros decretos, fueron nombrados administrador general de la empresa Agua y Energía Eléctrica el ingeniero Pedro Vicien; administrador general de Gas del Estado al ingeniero Gabriel Agustín Meoli, y director del Registro Nacional de las Personas al coronel (RE) Ernesto Raúl González.

Asimismo, el Poder Ejecutivo designó subsecretario de coordinación de información económica, al contador público nacional Aurelio Cid; subsecretario de comercio exterior, al señor Agustín Jaime Pazos y presidente de la comisión nacional de energía atómica, al capitán de navío Carlos Castro Madero.

Todos estos nombramientos fueron dados a conocer esta tarde por la secretaría de Prensa y Difusión de la Presidencia de la Nación.

El presidente de China Comunista, Mao Tse-tung, saluda al vicepresidente egipcio Hosni Mubarak, durante la entrevista que mantuvieron ambos en Pekín. En el transcurso de ella, el líder chino comprometió el apoyo de su país a Egipto. (Radiofoto de UPI).

Mao Tse-Tung prometió el apoyo de China a Egipto

Recibió al vicepresidente de este último país

PEKIN, 20 (Télam - ANSA - Latin-Reuter).— El presidente Mao Tse-Tung expresó hoy el "apoyo enérgico" de China a Egipto en un coloquio de más de media hora con el vicepresidente egipcio Hosni Mubarak, según fuentes bien informadas.

"China está decidida a extender al máximo sus posibilidades el apoyo a Egipto" dijo Mao a Mubarak, que se encuentra aquí de visita oficial desde el domingo.

El líder chino, de 82 años de edad, brindó una cordial bienvenida a su ilustre visitante y a sus colaboradores dijo hoy la agencia oficial de noticias Nueva China, agregando que Mao estuvo acompañado por el nuevo primer ministro chino, Hua Kuo-Feng.

Los observadores locales creen que el alto magistrado egipcio discutió con sus anfitriones los términos de un acuerdo inminente de provisión de armas chinas a Egipto. China ha adquirido gran experiencia en la fabricación de repuestos propios para las armas soviéticas con que cuenta su ejército, y en especial de los aviones rusos de tipo "Mig" que le suministrara Moscú hace años.

Mubara expresó al presidente Mao la gratitud de Egipto por el reciente abastecimiento "gratuito" de unos treinta motores para aviones militares y piezas de repuestos.

Las fuentes agregaron que las conversaciones se llevaron a cabo con "pleno acuerdo y compresión". Los diplomáticos de la URSS y de otros países comunistas en Pekín se negaron a participar en un banquete oficial ofrecido por el primer ministro chino Hua Kuo-Feng ayer en honor de Mubarak.

Cruenta lucha hubo en el Líbano, pese a la tregua

Denodados esfuerzos de los dirigentes árabes

BEIRUT, 20 (Télam-Latin-Reuter-AFP).— Musulmanes y cristianos volvieron hoy a trabarse en feroz lucha a pesar de los denodados esfuerzos de sus dirigentes en hacer respetar el alto el fuego acordado en el Líbano.

Milicianos de ambos bandos emplearon todo su poder de fuego para agredirse a través de la línea divisoria de los sectores, mientras la agencia palestina "Wafa" informaba que la alta comisión militar encargada de supervisar la tregua concertada por las facciones en lucha, proclamó un nuevo cese de hostilidades a partir de la medianoche de ayer.

Al nuevo acuerdo se refirió también la "radio falangista", pero no así a la comisión formada por izquierdistas-musulmanes y cristianos que volverá a reunirse en el día de la fecha.

Efectivos del "Ejército de Liberación Palestino" (ELP), tomaron posición esta mañana cerca del museo de Beirut, en plena zona izquierdista, donde se encuentra el parlamento provisorio y el puesto de comando del general golpista Aziz Al Ahdab, jefe de la frustrada intentona militar para destituir al presidente Suleiman Franjieh (cristiano maronita).

Casi un centenar de soldados palestinos, con cascos y ropas de combate, se ubicaron en la avenida "Fouad Primero", donde desplegaron ametralladoras pesadas y ubicaron camiones para controlar el acceso hacia los barrios ocupados por los cristianos.

El frente de batalla en el puerto de Beirut se reactivó esta mañana y las fuerzas izquierdistas anunciaron que habían logrado mejoras en varios puntos del estratégico sector ubicado a la entrada de los principales barrios cristianos de la capital.

Los falangistas por su parte sitiaron el barrio de Nabaa, residencia de miles de musulmanes. Desde hace 10 días, escasean los productos farmacéuticos en ese barrio y los pocos médicos que permanecen en el sector no pueden asistir a los heridos. Nabaa se hallaba sometido a un fuerte bombardeo de artillería por parte de los falangistas y milicianos del "Partido Nacional Liberal".

El deterioro de la situación coincidió con una información suministrada por fuentes de la presidencia, según la cual el jefe del Estado, Suleiman Franjieh, no firmó aún el decreto de enmienda constitucional que permitiría la elección inmediata de un nuevo presidente.

La firma de ese decreto dependerá del resultado de una gestión que emprendió un emisario de Franjieh en Damasco para precisar los términos del acuerdo firmado por Siria y la "Resistencia Palestina".

Se afianza el dólar en las cotizaciones

BUENOS AIRES, 20 (NA). — Un paulatino, pero sostenido avance, pareció afirmar la divisa norteamericana en los mercados de cambios de esta capital, dejando de lado así la tendencia bajista de la semana anterior.

No obstante ello, en el mercado libre del Banco de la Nación no tuvo oscilaciones de importancia, pues permaneció en valores similares a los de la víspera, al cerrar a 23.500 pesos viejos a comprador y 24.999 a vendedor.

En las casas de cambio, al cierre de las operaciones del día de hoy, se ubicó en 22.700 pesos viejos a comprador y 23.700 pesos viejos a vendedor, mientras que en el marginal se observó el más claro repunte, al cerrar a 23.700 y 24.700 pesos viejos, en cada una de las dos posiciones.

Cifras en los mercados de cambio

BUENOS AIRES, 20 (Télam). — Las cotizaciones de las divisas en los mercados de cambios, fueron las siguientes:

Monedas	Mercado Oficial Comp.	Mercado Oficial Vend.	Mercado Libre Comp.	Mercado Libre Vend.
Libra esterlina	258,51	259,68	433,93	444,12
Dólar estadounidense .	140,00	140,33	235,00	240,00
Francos franceses ...	2.993,20	3.014,29	5.024,30	5.155,20
Liras italianas	15,99	16,17	26,84	27,65
Pesetas Cta. "A"	208,32	215,83	349,68	369,12
Pesetas Cta. "B"	201,32	208,81	337,93	357,12
Marcos alemanes ...	5.518,80	5.545,84	9.263,70	9.484,80
Marcos finlandeses ..	3.619,00	3.662,61	6.074,75	6.264,00
Florines holandeses ..	5.210,80	5.237,12	8.746,70	8.956,80
Francos belgas	349,16	351,39	586,09	600,96
Francos belgas conv. .	359,10	361,49	602,77	618,24
Francos suizos	5.552,40	5.579,52	9.320,10	9.542,40
Yens	46,72	46,97	78,42	80,33
Dólar canadiense	141,97	142,45	238,31	243,62
Escudos portugueses ..	469,00	484,14	787,25	828,00
Coronas danesas	2.318,40	2.337,90	3.891,60	3.998,40
Coronas noruegas	2.543,80	2.563,83	4.269,95	4.384,80
Coronas suecas	3.172,40	3.193,91	5.325,10	5.462,40
Chelines austriacos ..	768,60	784,44	1.290,15	1.341,60

La libra esterlina, el dólar estadounidense y el dólar canadiense cotizan por unidad, las restantes cada 100 unidades.

Fue anulado un subsidio a la CGT

BUENOS AIRES, 20 (Télam) — El Ministerio de Bienestar Social anuló hoy el subsidio de cinco millones de pesos otorgado a la Confederación General del Trabajo el 19 de setiembre de 1974. Por la misma medida se emplazó a la Central Obrera a devolver el monto concedido.

El subsidio estaba destinado a "solucionar los gastos de funcionamiento de la organización" de la CGT y fue acordado a través de una resolución que fuera rubricada por los entonces ministro de Bienestar Social, José López Rega y secretario de Coordinación y Promoción Social, Carlos Alejandro Gustavo Villone.

"Esta última norma no establecía en qué circunstancias la cartera dispondría las condiciones, manejo y fiscalización" de los fondos, se especificó.

Chispazos por IAN

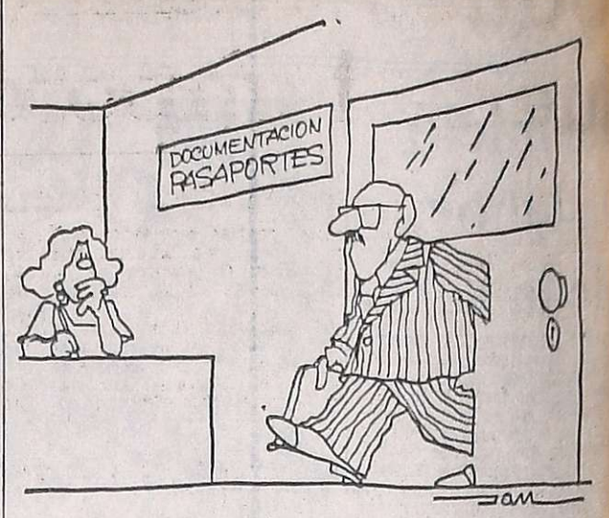

Reestructuraron institutos superiores del profesorado

BUENOS AIRES, 20. (Télam). — El Poder Ejecutivo Nacional dispuso, por decreto, reestructurar los institutos nacionales superiores del profesorado para adecuarlos a la actual política educativa, en cumplimiento de los objetivos básicos fijados para el proceso de reorganización nacional.

El decreto, que lleva el número 148, establece dejar sin efecto la autonomía de que gozan tales institutos para posibilitar una supervisión más directa del Ministerio de Cultura y Educación.

El decreto expresa en su parte resolutiva:

"Artículo 1º — Déjase sin efecto el artículo 3 del reglamento orgánico del Instituto Nacional del Profesorado de la Capital Federal aprobado por decreto Nº 8736/61, el artículo 2 del reglamento orgánico del Instituto Nacional del Profesorado en Lenguas Vivas de la Capital Federal aprobado por decreto Nº 8488/61 y el punto 3.1. del reglamento orgánico del Instituto Superior del Profesorado Técnico aprobado por decreto Nº 910/65, en cuanto acuerdan autonomía para su régimen interno establecido en los citados reglamentos orgánicos.

"Artículo 2. — Los institutos mencionados en el artículo 1º del presente decreto funcionarán en adelante bajo la dependencia del Ministerio de Cultura y Educación por intermedio de la Dirección Nacional de Educación Media y Superior en los términos que establece el artículo 4 del decreto Nº 4205 57 que rige para los demás institutos nacionales del profesorado secundario y secciones de profesorado de las escuelas normales nacionales.

"Artículo 3 — Derógase toda norma de los reglamentos orgánicos mencionados en el artículo 1º que resulte incompatible con la dependencia que se establece en el artículo 2 del presente decreto.

"Artículo 4 - Facúltase al Ministerio de Cultura y Educación a disponer, si lo estima necesario, la intervención de los institutos superiores de profesorado, secciones de profesorados de las escuelas normales, profesorado para la enseñanza primaria y profesorados de educación preescolar y para designar los interventores, facultad esta que podrá delegar en el organismo de conducción docente respectivo.

"Artículo 5 - El Ministerio de Cultura y Educación procederá al estudio y análisis de los reglamentos orgánicos en vigencia y propondrá las reformas que considere necesarias para adecuarlos a los fines indicados en los considerandos del presente decreto.

"Artículo 6 - Derógase toda norma que se oponga al cumplimiento de lo dispuesto en el presente".

Quiniela de Mendoza

El Banco de Previsión Social dio a conocer el extracto de la quiniela, sorteada anoche por Lotería de Mendoza:

1º Premio	.....	427
2º	.....	745
3º	.....	605
4º	.....	746
5º	.....	490
6º	.....	916
7º	.....	289
8º	.....	447
9º	.....	570
10º	.....	610
11º	.....	867
12º	.....	917
13º	.....	219
14º	.....	245
15º	.....	503
16º	.....	336
17º	.....	301
18º	.....	126
19º	.....	721
20º	.....	536

La reina Isabel cumple 50 años

En el castillo de Windsor, la reina Isabel es fotografiada con su esposo el príncipe Felipe, y su hijo más pequeño, Eduardo. La reina, nacida en 1926 celebrará su quincuagésimo cumpleaños hoy. (Radiofoto de UPI).

Gabinete económico

(Viene de la Pág. 1ª)

alcanzados en la aplicación práctica del plan económico. Lo hará en reuniones sucesivas en cada arma, la primera de las cuales tendrá lugar el 29 del corriente en el Comando General del Ejército.

El déficit

También impartió directivas en la reunión sobre la metodología a que deben ajustarse las secretarías de Estado para reducir los gastos corrientes, de modo de disminuir la incidencia del déficit en el crecimiento de la inflación, que aflije al país. Exhortó a sus colaboradores a empeñar todos los esfuerzos en esa tarea, encarándola como una cuestión de índole personal, fijando prioridades estrictas de ejecución inmediata.

Esta exhortación ministerial, facilitó una explicación posterior del secretario de Hacienda, doctor Juan Alemann, sobre la necesidad de evitar que la cartera a su cargo actúe draconianamente en los casos en que las medidas de contención del gasto no se cumplan. Señaló que el primer trimestre de este año, el crecimiento del gasto público podía estimarse en un 40 por ciento, en moneda constante, sobre los gastos inicialmente determinados para el presupuesto de este año.

Ese índice de gastos, según el titular de Hacienda, implica avivar la inflación en lugar de contenerla, por lo que reclamó de sus colegas que actúen enérgicamente en favor de la exhortación que les dirigió el jefe de la conducción económica.

La corporación de empresas nacionales

El funcionamiento futuro de la corporación de empresas nacionales y la designación de las autoridades, fue el tema final de la reunión. No llegó a definirse totalmente, en razón de que el doctor Martínez De Hoz tenía pendiente un compromiso social, del cual no pudo desprenderse a tiempo. La constitución de las autoridades de ese gigantesco organismo de centralización de las principales empresas estatales, como YPF, Agua y Energía, SEGBA y Yacimientos Carboníferos Fiscales, es una de las decisiones que quedaron demoradas para la jornada próxima. En los últimos días ha circulado con insistencia la versión de que la presidencia de ese organismo le habría sido ofrecida al doctor Eduardo Zalduendo, presidente del Banco Central en el último tramo del gobierno depuesto y a quien dirigió expresivos elogios el doctor Martínez De Hoz en oportunidad del acto de asunción del doctor Diz, su sucesor en aquella institución.

Pero, además, resta la decisión definitiva sobre el destino que se dará a algunas de las empresas de la órbita privada, que se encuentran actualmente bajo la tutela financiera del Estado y que están incluidas dentro de la corporación. Esas empresas sometidas al régimen de la ley 17.507 pueden ser devueltas a la actividad privada si prospera la iniciativa ministerial. Se trata de entes de tanta importancia, como Siam Di Tella, La Cantábrica, Mellor Goodwin, Winco, Wecheco, La Bernalesa, Hilanderías Olmos y Opalinas Hurlingham.

La reunión próxima del gabinete se iniciará mañana a las 9.30 en el mismo salón de acuerdos.

A Alfredo Palacios se evocó en la Recoleta

BUENOS AIRES, 20 (Télam) — La comisión de homenaje a Alfredo Lorenzo Palacios recordó hoy al político y legislador argentino al cumplirse el 11º aniversario de su desaparición.

A la ceremonia, realizada en el cementerio de la Recoleta, donde descansan los restos de Palacios, asistieron el fiscal general de la Fiscalía Nacional de Investigaciones Administrativas, doctor Conrado Sadi Massue; el almirante Isaac Rojas; el doctor Luis Munist; el profesor Américo Ghioldi y Néstor y Mario Palacios, sobrinos del extinto.

"Palacios tenía el romanticismo constructor de Echeverría, la agudeza visionaria de Alberdi y el numen civilizador de Sarmiento", afirmó el doctor Segundo V. Linares Quintana, quien fue uno de los oradores en el acto.

Posteriormente se refirió a la figura del primer legislador argentino el profesor Américo Ghioldi. "Palacios —expresó— se yergue en estos días como una presencia recia, sustancial y romántica, como un arquetipo de dignidad en la conducta y predicador del sentido ético de la política progresista".

"Estamos al presente —continuó— en otra emergencia de la larga lista de emergencias conocidas en las cuatro últimas décadas. Los militares no buscaron el acceso al poder, sin embargo asumen el papel de presidir las fuerzas nacionales.

"Ellos no tienen poder por sí mismos, sino en cuanto son la fuerza militar de la República, es decir, comprometidos a asegurar para nosotros y para nuestra posteridad la filosofía constitucional y por consiguiente la democracia representativa, las libertades y derechos humanos y el respeto esclarecido del pasado argentino", agregó.

"Para los civiles —concluyó Ghioldi— esta es hora de grandes e inexcusables responsabilidades; se trata nada menos que de reconstruir la perdida coherencia argentina y readquirir el sentido moral, justiciero y nacional de la acción".

SIN CUOTA DE INGRESO
ASOCIESE
FRANQUICIA ESPECIAL PARA LAS PROVINCIAS
MENDOZA - SAN JUAN
SAN LUIS
SANTA ISABEL (La Pampa) – CHEPES (La Rioja)
PLENARIOS POR MES 500.–
ACTIVOS "A" INTERIOR POR MES 400.–
ACTIVOS "B" INTERIOR POR MES 400.–
SOLICITUDES E INFORMES EN DEPENDENCIAS Y DELEGACIONES
19/4/F/20/4/AD

DIRECCION GENERAL DE RENTAS INFORMA
IMPUESTO ACCION SOCIAL
(EX-ADICIONAL ACTIVIDADES LUCRATIVAS)
VENCE 30-4-76
COMERCIANTES E INDUSTRIALES
Art. 209º del Código Fiscal
● PRESENTACION DECLARACION JURADA (Form. 115/A)
● PAGO IMPUESTO 1975 (SALDO) y ANTICIPO 1976
PARA SU INFORMACION CONCURRA A DIRECCION GENERAL DE RENTAS, DELEGACIONES Y RECEPTORIAS
EVITE RECARGOS Y MULTAS
DGR

LATEX
El camaleón
4 COLORES
TIPO EXPORTACION

Pioneros en Mendoza
LUIS CROCCO
Pisos y Revestimientos
SAN MARTIN 457
y
LV 10 Radio de Cuyo
Lo invitan a escuchar de lunes a viernes de 21.55 a 23 hs.
"LA MEJOR MUSICA DEL MUNDO"
UNA HORA DE CALIDO Y VIBRANTE SONIDO
Sintonice este espectáculo sonoro sin precedentes en su canal de F.M. en 100.9 MHz.
21/4/F/62548/21/4

GUIA PROFESIONAL

MEDICOS

Dr. OSCAR E. CAMINOS
Clínica y Cirugía. Obesidad. Várices. Vejez. Enf. Venéreas. Impotencia. Mutuales. Sarmiento 777. Tel. 241768. De 11 a 13 y 17 a 21 horas. 9|1|F-Pte.

Dr. RODRIGUEZ SAA
MEDICO CLINICO
Dra. RODRIGUEZ SAA
PIEL - DEPILACION
Martínez de Rosas 2055 T. 230063. Diariamente 17 a 21. Mutuales. 31|3|F|Pte

CENTRO PRIVADO MEDICO
ESPECIALIDADES
MEDICINA DE URGENCIA
San Martín 1074 (entrepiso). Tel. 291830. 19|4|C|950|21|4

Dr. RODOLFO S. ESCOBAR
CLINICO - CIRUJANO
Ap. Digestivo. Várices y Hemorroides. Paso de los Andes 520. Godoy Cruz. Mutuales c/turno. T. 225826. 1|10|F|Pte.|A.

Dr. LUIS CHRABALOWSKI
Cirugía. Aparato digestivo. Hígado. Vías biliares. Turnos. Jorge A. Calle 450. Tel. 214441. Ciudad. 6|5|F|Pte.|A

APARATO DIGESTIVO

Dr. NESTOR MATUSCHKA
Clínico. Aparato digestivo, hígado, estómago, intestino, hemorroides. Diariamente desde las 17. Turnos: a los Tels. 291752 y 248241. - Colón 185, 4º piso. 5|4|F|Pte.

FERNANDO SCHERBOSVKY
Clínico. Pedir turno. Mutuales. José F. Moreno 2769. Ts. 257402-258616 14|4|F|Pte.|A

VIAS URINARIAS

Dr. ALBERTO PABLO CORICA
ESPECIALIZADO EN EE. UU.
Enfermedades vías urinarias. Adultos y niños. Colón 532. - Turnos: Teléfonos 240835 y 252553. 29|1|F|29090|Pte.

Dr. MANUEL BIANCHI
Riñón, vejiga, próstata y genitales. Esterilidad masculina. Turnos desde las 16 horas. Teléf. 256234. Agustín Alvarez 250. 4|6|F|66024|Pte.

Dr. IGNACIO J. ROMEO
CIRUGIA VIAS URINARIAS
Cirugía general. Diariamente desde 17 horas. Pedir turno. República de Siria 325. Teléfono 292220. 7|3|F|49557|Pte.

Dr. ALBERTO D. BEKERMAN
ESPECIALIZADO EN EE. UU.
Cirugía, Riñón, Vejiga, Próstata, Genitales. Adultos. Niños. Esterilidad. - 9 de Julio 1189, 2º "15". Turnos: 231915-247445. 20|4|F|62034|Pte.

OBESIDAD

Dr. MARIO R. LEVIN
OBESIDAD
Director Centro Médico - Modelación Corporal Post Parto y Obesidad Gimnasia modeladora. Masajes manuales y electrónicos. Baños a vapor individuales. Parafina reductora. Bronceado. Fisioterapia. Se atienden todas las Mutuales. San Martín 1464, G. Cruz. T. 246897 31|8|F|87535|Pte.

Dr. ALBERTO SEVILLA
Director de los Institutos Médicos de obesidad, asma y alergia de Mendoza, Córdoba y Buenos Aires. Obesidad y celulitis deformantes. Várices y hemorroides, tratamientos sin operación y sin dolor Departamentos especializados: Asma, Alergia, Cardiología, Ginecología, Cirugía plástica y estética. Injertos de cabellos (Prof. Tomás Hughes y Edgardo Escobar). Avenida Colón 232. T. 290006 - 241440. Atendemos mutualizados. Horario de 7 a 12 y de 15 a 20 horas. 28|11|F|31160|Pte.

VARICES

Dr. SPINETTA REGUERO
Várices. - Trat. no operatorio por electro fulguración. Cirugía Espec. España. Turnos: Junín 218, Barrio Bombal. Tel. 244111. Pte.

CARDIOLOGIA

CARDIOLOGIA de URGENCIA
Atención permanente. Electrocardiogramas a domicilio. Teléfonos: 242417 y 249001. 17|4|C|757|16|3

ROBERTO WINTER
CARDIOLOGO
Electrocardiogramas y otros estudios Atiendo Mutuales Rivadavia 430. Teléf. 245423-230836. Mendoza. 20|4|C|567|19|5

PSIQUIATRAS

Dr. JULIO C. BAEZ
HIPNOSIS MEDICA - PSICOTERAPIA. - San Martín 3164 - Cdad. Turnos: 259444. 20|4|F|62190|Pte.

Dra. REINA Y. de KOTLIK
PSIQUIATRIA - PSICOLOGIA
Patricias Mendocinas 1914 - Teléfono 216699 - Mendoza. 1|2|F|43525|Pte.|A

ESPECIALISTAS EN SEÑORAS

Dr. HUGO BRANDI ZAPATA
Dr. H. BRANDI
Fertilidad matrimonial. Menopausia. Cirugía. Ginecología. Partos. San Lorenzo 222. Turnos: 243286. Part. 240440. 27|2|F|Pte.|A.

Dra. ELVIRA AXENFELD
Señoras - Embarazos - Partos: lunes, miérc. y viernes, 17 a 21 hs. Pedir turno. - San Martín 1818, - Depto. 1 - Tel. 216150. 19|2|F|43462|Pte.|A.

GARGANTA, NARIZ y OIDO

Dr. LUIS E. MONETTI
10-12 - 18-21 horas. 9 de Julio 1050. Teléf. 249323. Particular: teléfono 246661. 10|3|F|53157|Pte.

ESPECIALISTAS DE LA PIEL

Dr. ALBERTO J. GRINBERG
Enfermedades de la piel. Alergia dermatológica. Horario: lunes a viernes, 17 a 21 hs. Sarmiento 777, Mendoza. 15|7|F|75872|Pte.
ALBERTO TORRES CORTIJO
Ex médico becario Univ. Madrid. Emilio Civit 43. 1er Piso. Turnos de tarde al Tel. 255760. 6|4|F|59285|Pte.

CIRUGIA ESTETICA

Dr. HUGO SALOMON
Unicamente Cirugía estética funcional de nariz. Clínica Godoy Cruz, Godoy Cruz 333. Teléfonos 215951 y 215952. Mutuales. Pte.|F|D.

Dr. J. SANANES
Jefe de servicio Sala 1 Hospital Emilio Civit Cirugía de nariz, mamas, adiposidades, injertos, quemados. Pedir turno, P. B. Palacios 1260 (Ituzaingo). T. 257319-251391. 7|3|F|Pte.|D

Dr. ENRIQUE VELASCO
Cirugía estética, plástica reparadora. Lunes, miércoles y viernes. De 17 a 20 horas. Rioja 1153. Tel. 244806. 11|3|F|53200|Pte.|A.

OCULISTAS

CLINICA DE OJOS
Atendida por
16 Médicos Oftalmólogos y 6 Auxiliares Técnicos Universitarios
Consultorio externo de 8 a 21 hs. Guardias permanentes. Cirugía e internación. Atención de particulares y Mutualidades. Av. España 888, Teléf. 248856. 18|3|F|425|13|Pte.

Dr. M. MARCHEVSKY
OCULISTA
Consultas de 11.30 a 12.30 y de 15 a 19 horas. Rioja 1130. Tel. 247996. 25|9|F|94036|Pte.

Dr. ALVAREZ NOQUE
SOLICITAR TURNO
Enfermedades y cirugía de ojos. 9 de Julio 951 - 1er. Piso - Dpto. 5 Tel. 241324 - 241443 y 241805. 4|6|F|Pte.

ODONTOLOGIA

VICTOR M. PICCIONE
Doctor en odontología. Cirugía de boca y huesos de la cara. Martes y jueves. Sanatorio Policlínico de Cuyo. Tel. 243000. Part. 255547. 1|2|F|Pte.

Dra. GRACIELA BRODSKY
NIÑOS - ADULTOS
Martes, jueves y sábado, 17 a 20 hs. Espejo 65, 1º "H". Turnos: Tel. 230776. 1|4|C|183|30|4

Dr. MARIO HORENSTEIN
Odontología integral niños y adultos Rayos X. Prótesis fija. Porcelana. Paradentosis. Avda. España 985. P. B. 12, Turnos: Tels. 247300. Part. 217888. 1|2|F|43524|Pte.|A

ASMA Y PULMON

Dr. SALVADOR SHOCRON
Especializado en EE. UU. Julmón, Vías respiratorias, Rayos X, Jefe Servicio Hosp. Lencinas. Atiende Mutuales. Turnos Teléf. 244777 - Amigorena 80, 4º P. Dpto C. 5|10|Pte.|A.

HUESOS

Dr. ARAGONA
Especializado en Italia, Francia, España. Clínica cirugía, huesos, articulaciones Mutualidades. Rivadavia 430. T. 246935. Pat 241775. 4|2|F|44016|Pte.

REUMATISMO

Dr. MANUEL MENA
Reumatólogo - Enfermedades de columna vertebral, brazos doloridos, ciática. Atiende de 15 a 20 hs. Buenos Aires 226. Lunes a sábados 20|3|Pte.

CENTRO REUMATOLOGIA
Infanta M. de San Martín 56, 4º P. (detrás Correo Central) - Turno tarde - Tel. 240917. - Mutuales. 14|1|F|41196|Pte.

Dr. JULIO F. SANCHEZ
Doctor en medicina (Esp. en Europa). Reumatología, ortopedia y traumatología. Rivadavia 141. Tel. 291994. 2|11|F|23600|Pte.

Dr. RICARDO BARCENILLA
Rivadavia 578 - Planta Baja - Dpto. 5 - Ciudad - Turnos 17 a 20.30 hs. - Teléfonos 292020-221910. 28|2|F|48167|Pte.

Dr. OSVALDO BIELLER VIOTTI
Reumatología y brucelosis. Lunes a viernes 17 a 20 hs. Miércoles 18 a 20 hs. Espejo 593. Planta baja. Teléfs. 218197 - 220596. 17|1|F|41651|Pte.|A.

Dr. EDUARDO P. TOSI ORQUIN
Dr. ANTONIO C. GOMEZ NAVARRO (h.)
Traumatología y ortopedia. Enfermedades y cirugía de los huesos. Lunes a viernes 17 a 20.30 hs. Necochea 509. Solicitar turno 259499. 242723 - 259228. 21|1|F|27785|Pte.|A.

PARTERAS

ESTHER C. de SANANES
Partera nacional. Diariamente de 16 a 20 hs. Solicitar turno. Pedro B. Palacios 1260 (Ituzaingó) entre Catamarca y Lavalle. Teléfs. 257319 y 251391. 7|4|F|Pte.|D

CELINA E. M. DE ARNEDO
PARTERA NACIONAL
Catamarca 585, Ciudad. T. 242388. Pedir turno. 29|F|99490|Pte.

J. DELIA SANCHEZ GOMEZ
OBSTETRICA NACIONAL
Atiende de 15 a 17 horas, menos sábado, Rivadavia 634. Tel. 241019. 6|12|F|Pte.

DELIA MASCARENO DE GOMEZ
OBSTETRICA NACIONAL
Pedir turno: Pellegrini 945. Godoy Cruz. Teléf. 292214. 2|4|F|30442

LIDIA M. de CUARTAS
PARTERA
25 de Mayo 770, Mendoza. Teléfono 247223. 11|10|F|Pte

IRMA YAKEL de LEGUIZAMON
PARTERA
Av. San Martín 1269 - Ser. Piso Dpto. "A" - Tel. 257536 - Mendoza F|Pte.|A

R. SARA GATANI
Obstetra - Parto sico-profiláctico Entre Ríos 73, 1º P. 15. De 11 a 12 30 y de 16 a 20.30 - Teléfonos 214110 y 222253. 4|2|F|44078|Pte.|A.

PEDICUROS

CASA SCHOLL
Pedicuros. Calzados. Plantillas. Medias y Vendas para Varices. Todo para el confort del pie. Pedir turno. Montevideo 27. Mendoza. Tel. 246200. 20|5|F|Pte.|A

BANCO DE MENDOZA - Edicto de Notificación
Sumario Interno Nº 319 c/Sabino Osvaldo ROSALES p/Inasistencias Injustificadas.

Se hace saber al Sr. Sabino O. ROSALES, con domicilio real actual desconocido, que en el presente sumario se ha resuelto: "Mendoza, 14 de abril de 1976. De las actuaciones producidas, vista al sumariado por el término de CINCO DIAS HABILES a fin de que presente defensa". "Se le hace saber que las faltas injustificadas al trabajo llevan como sanción la cesantía del empleado".
19|4|C|413|21|4

Causó cuantiosos daños fuerte temporal en el Sur

Una marejada arrasó viviendas en Ingeniero White

BAHIA BLANCA, 20 (NA). — Cien pobladores de los barrios bajos de Ingeniero White, fueron evacuados esta mañana después de ser arrasadas sus precarias viviendas por un violentísimo temporal que además destruyó dos embarcaciones en el cercano puerto Rosales, y ocasionó otros perjuicios en las instalaciones portuarias, las poblaciones y las rutas que conectan a esas localidades con esta ciudad.

El temporal comenzó en los primeros minutos de la madrugada, siguiendo a una lluvia que hasta el mediodía, cuando cesó, había acumulado 72 milímetros de precipitación, y sus ráfagas huracanadas de hasta 125 kilómetros horarios se combinaron con el punto máximo de la creciente marítima, encrespando enormes olas que se abatieron sobre las poblaciones nombradas.

El fenómeno meteorológico castigó más duramente a los bulevares Juan B. Justo y Saladero de Ingeniero White, donde en viviendas precarias residen familias de condición humilde. Allí las aguas anegaron ambos barrios hasta un metro de altura, y fuertes golpes de viento arrancaron techos y derrumbaron construcciones, mientras la correntada arrastraba consigo camas, muebles y todo tipo de enseres.

El meteoro alcanzó una magnitud no vista en la región en los últimos 56 años, y dificultó la labor de bomberos, policías empleados municipales y voluntarios que acudieron en socorro de la población de los barrios afectados.

Sin embargo, la acción de socorro pudo ser llevada adelante a tiempo y sin que se produjesen desgracias personales, y un recuento efectuado este mediodía, permitió establecer que algo más de un centenar de pobladores habían sido alojados en comisarías, escuelas, el cuartel de bomberos y el hospital menor de Ingeniero White.

Las aguas llegaron hasta la superusina de la Dirección de Energía, que abastece a localidades cercanas a esta ciudad, e inundaron subsuelos y sótanos, originando una crítica situación que fue dominada alrededor de las cinco de hoy, gracias al esfuerzo de una dotación de bomberos voluntarios de Ingeniero White, que desagotaron las instalaciones.

En el puerto de la localidad nombrada, las olas castigaron reiteradamente las instalaciones, inutilizando algunos guinches y destrozando galpones, pero principalmente hicieron temer por la estabilidad de cinco naves extranjeras amarradas al muelle, particularmente del buque "Aquajoy", de bandera liberiana, que corrió peligro por hallarse vacías las bodegas.

La prefectura de Puerto Rosales informó que dos barcas de transporte de personas de la empresa Tamic, subsidiaria de Yacimientos Petrolíferos Fiscales, habían sido cortadas de sus amarras por la fuerza del oleaje, y una de ellas fue descubierta más tarde sobre la ruta que une al citado puerto con Punta Alta, totalmente destrozada.

De la otra nave no se hallaron rastros, suponiéndose que se hundió en la ría de acceso al puerto de Ingeniero White, razón por la cual la prefectura alertó a la adopción de precauciones a los barcos en navegación.

Las violentas ráfagas comenzaron a disminuir de intensidad alrededor de las diez, pero aun así la marejada continuaba y las inciertas condiciones de navegación y de seguridad en el puerto determinaron a los patrones de lanchas pesqueras a refugiarse en una de las dársenas de Ingeniero White.

En el sector urbano, el viento había derribado cables de electricidad, con peligro para la población, pero las posibles consecuencias fueron evitadas por personal de la Dirección de Energía y por bomberos que recorrían las calles y tomaban las medidas apropiadas.

Además, la policía clausuró la ruta costera, que conecta a Ingeniero White con Bahía Blanca y Puerto Galván, porque la correntada cubrió el camino, arrastrando escombros y grandes trozos de asfalto tornando peligroso el tránsito de automotores.

Evacuados en Río Negro y Neuquén

GENERAL ROCA, (Río Negro), 20 (Télam). — El temporal que azotó el valle del Río Negro y Neuquén durante los últimos 5 días obligó a evacuar a más de 100 pobladores de barrios bajos, cuyas viviendas habían quedado anegadas.

Las localidades más afectadas por el fenómeno fueron Allen, General Roca (Río Negro y Barda del Medio (Neuquén). En esta última se derrumbaron dos viviendas, sin que se registraran víctimas fatales.

Pueden reanudar su actividad los radioaficionados

BUENOS AIRES, 20. (Télam). — Por decreto Nº 123 el Poder Ejecutivo nacional dispuso la reanudación de las transmisiones y actividades afines que realizan radioaficionados.

El decreto respectivo establece que el desarrollo de esas actividades deberá ceñirse a las disposiciones legales vigentes en la materia.

Las transmisiones de los radioaficionados habían quedado suspendidas el 24 de marzo último al iniciarse el proceso de reorganización nacional.

Iniciaron una querella contra Isabel Perón y otros ex funcionarios

BUENOS AIRES, 20 (Télam). Una querella contra la ex presidente María Estela Martínez de Perón y otros ex funcionarios de su gobierno por "presuntos delitos" cometidos en la creación del centro comunitario justicialista número uno en José León Suárez, provincia de Buenos Aires, promovió el profesor Próspero Germán Fernández Alvariño.

Las imputaciones formuladas por Alvariño, a quien se lo conoce también por "Capitán Gandhi", incluyen al ex ministro de Bienestar Social, José López Rega; al ex diputado nacional Raúl Lastiri; al ex secretario de Educación, Carlos Frattini y al ex director general de administración del Ministerio de Cultura y Educación, Carlos Alberto Matteo

La querella fue presentada ante el juzgado federal del doctor Guillermo Federico Rivarola contra los nombrados, según el profesor Fernández Alvariño, por "presuntos delitos de asociación ilícita, violación de deberes de funcionario público, defraudación a la administración pública y malversación de caudales públicos".

En su presentación Fernández Alvariño sostiene que el citado centro fue creado "para apoyar la campaña política en la provincia de Misiones".

Agrega que a tal efecto "se utilizaron 17 armarios, 34 pizarrones, 390 sillas y mesas sacadas de los almacenes del Ministerio de Cultura y Educación".

Pese a ello expresa que, al crearse el centro el 11 de abril de 1975, "la entonces presidente afirmó que había sido financiado por la Cruzada de Solidaridad que aportó, según manifestó, los medios económicos para la construcción de ese complejo, a la vez que subrayó la dinámica acción del entonces ministro López Rega a tales efectos".

"Luego de decidir los nombrados que, públicamente, se declararía que el centro había sido financiado por la Cruzada, secretamente se resolvió que debía proveerse a través de los organismos oficiales para el equipamiento, etc., del complejo, con lo cual se operó el saqueo en los bienes del Estado", subraya el querellante.

Fernández Alvariño solicita que "se detenga a los nombrados y se les reciba declaración indagatoria" y que "se les trabe embargo sobre sus bienes por 22.700.000 pesos, además de sugerir que se cite a prestar declaración a funcionarios y empleados de Cultura y Educación y del Consejo Nacional de Educación.

ROPA IMPECABLE..?
APRESTO TEKO
OTRO PRODUCTO MAYRIOSS S.R.L.
DISTRIBUYE EN MENDOZA: D.I.C.U. S.A.
ALVAREZ THOMAS 82
GODOY CRUZ - TEL. 222005

COMPAÑIA FINANCIERA PRODIVEN S.A.
COLON 646 - TEL. 246863 - MENDOZA

EMISION DE ACCIONES
OFERTA DE SUSCRIPCION

Comunícase a los señores accionistas que el Directorio con fecha 25/3/76, dispuso:

1o.) La emisión de $ 400.000 en acciones correspondientes a las series 51a. a 90a. del capital social con las siguientes características: Ordinarias, nominativas no endosables, de categoría "B" de un voto, valor $ 1. por cada acción. 2o.) Ofrecer a la suscripción a los señores accionistas dichas acciones por su valor nominal y en las siguientes condiciones de pago a) Al contado en dinero efectivo; b) en otros bienes que a juicio del Directorio sean aceptables. 3o.) Hacer saber a los señores accionistas que deberán hacer uso del derecho de preferencia en proporción a la tenencia de acciones, dentro del plazo establecido por el art. 194, 4o. párrafo del Decreto—Ley 19550. 4o.) Disponer que las acciones no suscriptas vencido el plazo anterior, serán ofrecidas a terceros en las mismas condiciones señaladas.

EL DIRECTORIO

INTERVENCION MILITAR EN MENDOZA

Mutualidad de Empleados y Obreros de la Provincia

Llámase a CONCURSO DE ANTECEDENTES y/u oposición para cubrir ocho (8) cargos por contrato de PRACTICANTES MAYOR en el Servicio de Guardia del Hospital "El Carmen", de la M.E.O.P., la duración de los mismos será de un año a partir del 1º de mayo de 1976.

Los postulantes deberán cumplir con los siguientes requisitos indispensables para su opción a los contratos respectivos:
1) Estar inscriptos como alumnos regulares en Sexto Año de Medicina y cursando el ciclo lectivo correspondiente al momento del concurso.

Por otra parte, deberán presentar la siguiente documentación:
1 - Solicitud de inscripción (en formulario oficial)
2 - Copia del Curriculum Vitae.
3 - Certificado de calificación obtenidos, extendido por la Facultad de Medicina correspondiente.
4 - Certificado de buena conducta.
5 - Dos fotografías tamaño carnet.
6 - Certificado de buena salud.

La apertura para la inscripción y recepción de carpetas de antecedentes se hará a partir del 25 de abril de 1976, prolongándose hasta el día 30 del mismo mes y año, a las 12 hs. Las carpetas presentadas luego del plazo acordado, serán rechazadas automáticamente.

Se fija como domicilio para informes y recepción de las carpetas, el siguiente: Perú 1258, Ciudad - Dpto. General de Medicina Asistencial M.E.O.P.

20|4 F 62060|21|4

Tropas israelíes chocaron con manifestantes árabes

Serios disturbios en Jerusalén y en dos pueblos

JERUSALEN, 20 (UPI). — Tropas israelíes abrieron fuego hoy en dos pueblos de la ocupada ribera occidental del río Jordán para dispersar multitudes de árabes armados con piedras, que protestaban por tercer día consecutivo contra una marcha judía en reclamo de las tierras árabes para establecer en ellas colonias hebreas.

Soldados israelíes armados con garrotes dispersaron a su vez a golpes una manifestación de niños y adolescentes fuera de los muros de la ciudad vieja de Jerusalén. Fuentes militares informaron que los soldados judíos hirieron a dos árabes en Naplusa, uno de ellos de gravedad, y efectuaron una serie de arrestos en Tulkarm, después de abrir fuego al aire.

Las manifestaciones juveniles en Jerusalén fueron prontamente dispersadas por las fuerzas de choque israelíes y en breve se restableció el tránsito de turistas que se dirigían al Santo Sepulcro y a otros lugares sagrados de cristianos, musulmanes y judíos en la ciudad vieja.

Los disturbios en Jerusalén se produjeron cerca de la Puerta de las Flores en el muro que rodea la ciudad vieja, donde tropas del ejército y guardias fronterizos cargaron contra una muchedumbre de jóvenes árabes que les arrojaban piedras.

Tres soldados fueron heridos a pedradas mientras un grupo de niñas entre la multitud agitaba coronas en memoria de tres árabes que perdieron la vida en anteriores disturbios antijudíos en la ocupada región.

En Nablus, territorio ocupado por Israel, tropas de ese país toman a un joven árabe por los cabellos después que una muchedumbre de jóvenes árabes bloquearon el camino en una demostración de protesta por la llegada de colonos israelíes a las zonas ocupadas. (Radiofoto de UPI).

Pinochet inicia hoy su visita a Uruguay

Severas medidas de seguridad

MONTEVIDEO, 20 (UPI). — El presidente de Chile, general Augusto Pinochet, llegará mañana a esta capital para una visita oficial de cinco días, y la policía y el Ejército han dispuesto extraordinarias medidas de seguridad para proteger al mandatario y su comitiva.

Pinochet y el presidente Juan María Bordaberry, dos de los firmes gobernantes anticomunistas de América Latina, mantendrán entrevistas privadas y se condecorarán mutuamente. Además, habrá intercambios de notas reversales de convenios sobre economía, tecnología y de libre tránsito de turistas.

Según fuentes allegadas al gobierno, durante sus convresaciones los dos mandatarios abordarán el tema del extremismo izquierdista en América Latina y en sepecial la erradicación marxista en que ambos están empeñados.

En recientes declaraciones públicas, tanto Pinochet como Bordaberry aseguraron que tienen el firme propósito de desbaratar todo intento de acción de los marxistas en sus respectivos países.

El viaje del presidente chileno es en retribución a la visita que hizo Bordaberry a Chile en setiembre del año pasado.

Durante su permanencia aquí, Pinochet visitará la sede de la Asociación Latinoamericana de Libre Comercio (ALALC), la Alta Corte de Justicia, el Consejo de Estado, la Intendencia Municipal y mantendrá una reunión con los más altos oficiales de las tres Fuerzas Armadas, durante una comida que estos le ofrecerán al día siguiente de su llegada.

Efectivos del Ejército y de la policía vigilan desde hoy el suntuoso hotel Carrasco, a 16 kilómetros de Montevideo, donde se alojará Pinochet y su comitiva.

Se ha observado también un refuerzo de las guardias en el aeropuerto de Carrasco, distante tres kilómetros del hotel, así como en los accesos al terminal.

En los últimos cinco días, por la cadena nacional de radio y televisión se ha estado propalando un comunicado en el que se anuncia la "probable" presencia en América del Sur del terrorista Ilich Ramírez Sánchez, conocido con el alias de "Carlos", un venezolano de 26 años. Según despachos de prensa podría encontrarse en el Uruguay.

El llamado de atención sobre la presencia de "Carlos" en América, fue interpretado en medios diplomáticos y gubernamentales como parte de las medidas de precaución originadas en la llegada del presidente chileno.

También se pidió por todos los medios de difusión que se proporcionen informes a la policía política sobre la venta y alquiler de casas en las zonas por donde probablemente irá Pinochet al centro de la ciudad desde el aeropuerto de Carrasco.

Pinochet llegará mañana a las 3.00 P.M. (18.00 GMT) y será recibido por Bordaberry, sus ministros y otras altas autoridades militares y civiles.

Un destacamento de las fuerzas armadas uruguayas y uno del buque-escuela chileno "Esmeralda", que arribó hoy a Montevideo, rendirá honores a Pinochet, cuando descienda del avión especial que lo trasladará a esta capital.

Banderas chilenas y uruguayas fueron colocadas hoy a lo largo de la avenida 18 de Julio, la principal arteria de Montevideo, como símbolo de bienvenida al presidente chileno.

La designación de rectores se habría tratado

BUENOS AIRES, 20 (NA). — El presidente de la Nación general Jorge Rafael Videla, recibió hoy en audiencia al ministro de Cultural y Educación, Ricardo Pedro Bruera, quien — según trascendió en esferas oficiales— habría sometido a su consideración las posibles designaciones de quienes integrarán el gabinete definitivo del mencionado organismo.

Bruera habría hecho presente al Presidente, además, la necesidad de designar, los rectores de las universidades más importantes del país para lo cual también habría presentado una lista de candidatos.

A los jueces jubilados se podrá convocar

BUENOS AIRES, 20. (Télam). — Los magistrados y funcionarios del Poder Judicial que se hubieran acogido a los beneficios de la jubilación podrán ser convocados para prestar funciones similares a las desempeñadas, de acuerdo a la Ley Nº 21.293 sancionada y promulgada hoy por el Poder Ejecutivo nacional.

Programas de Radios y TV

Ofrecemos a continuación los programas de acuerdo con el detalle que nos han suministrado las respectivas teleemisoras y radios locales

Canal 7 - Mendoza

12.15 Chart de ajuste con música selecta
13.25 Santoral
13.30 Meteoro.
13.00 Noticiero 7, 1ª edición
13.00 Matinee primera sección, hoy: Macbeth, con Orson Welles, Jeannette Nolan, Rpdy McDowall.
13.00 El programa
16.00 Matinee segunda sección, hoy: Suburbio, con Pedro López Lagar, Fanny Navarro, Zoé Ducos.
17.30 Alguna vez, algún día
18.00 El show de los 3 chiflados
19.00 Noticiero 7 en directo
19.30 El show de Bugs Bunny
20.00 La aventura de vivir
21.00 Noticiero 7, 2ª edición
21.30 La mujer policía
22.30 Alta comedia, hoy: Trampa para un soñador, con Osvaldo Brandi, Selva Alemán y Eva Donge.
0.30 Palabras para recordar, Secret. Medios Comunic.

VINOS GARGANTINI
SIEMPRE BUENOS SIEMPRE IGUALES

Canal 9 - Mendoza

12.30 Noticiero en directo
13.30 La hora de Andrés
14.00 Maverick
17.00 Ben Casey
17.00 Telescuela primaria
17.30 Julieta y los chicos
18.00 Dibujos animados, hoy: King-Kong y Capitán Escarlata.
19.00 Valle de pasiones
20.00 Los bribones
21.00 Noticiero Nueve
22.00 Espectacular de Frank Sinatra desde el Roray Festival Hall de Londres.
23.00 Las calles de San Francisco, hoy: "El sello de la muerte.

EL VINO COLOR AMOR!

Canal 6 - Río Diamante

18.00 Tarzán: "La piedra color azul", 2ª parte.
19.00 Dos a quererse
19.53 Telesociales
20.00 Dos a quererse
20.30 Mannix presenta "Quien cavará las tumbas".
21.30 Diálogo
22.00 Noticiero Seis en la noticia
22.30 Cine
24.00 Cierre

LRA 6 y LRA 34 Radio Nacional - Mendoza

6.00 Informativo
6.05 Música para el amanecer
6.30 Efemérides argentinas
6.35 Por los senderos de la patria
7.00 El santo rosario
7.30 Panorama informativo (LRA Buenos Aires)
7.45 Música típica
8.00 Notas y música para usted
9.00 Informativo
9.05 Variedades musicales
9.30 Boletín cultural
9.35 Variedades musicales
10.00 Informativo
10.05 La ciencia en Francia
10.20 Estampa ciudadana
10.30 Acuarela musical
11.00 Informativo
11.05 Danzas y cantares nativos
11.30 El mensaje a Paulo VI
11.35 Melodías
12.00 Informativo
12.05 Folklore en Nacional
13.00 Informativo
13.15 Joyas de la música
13.30 Boletín Gobierno de Mendoza (Cadena Provincial de Emisoras).
13.35 Concierto de mediodía
14.30 Música para todos
15.00 Informativo
15.05 Selección típica
15.30 Radio belga
15.45 Jazz
16.00 Informativo
16.05 El libro leído para usted
16.20 Danzas argentinas
16.30 Luz y verdad
16.40 Cantar de las Américas
17.00 Informativo (LRA Buenos Aires).
17.15 Concierto de la tarde
18.00 Informativo
18.05 Tangos
18.30 Boletín cultural
18.35 Ruta musical
19.00 Informativo
19.05 Efemérides musical
19.30 Servicio social internacional.
19.35 Melodías
20.00 Informativo
20.05 Solistas argentinos
20.30 Música y charlas de Alemania.
21.00 Informativo (LRA Buenos Aires).
21.15 Los grandes del violín
21.30 Arias de óperas
22.00 Informativo
22.05 Concierto nocturno
23.00 Informativo
23.05 Simplemente... para recordar
23.40 Oraciones siglo veinte
23.45 Informativo

VINOS GARGANTINI
SIEMPRE BUENOS SIEMPRE IGUALES

unicamente en GIGANTE

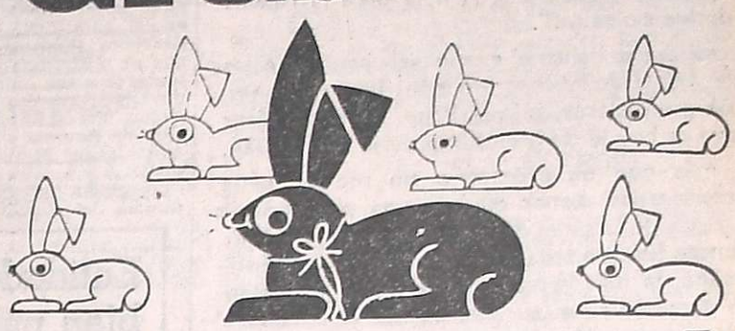

multiplicará SUS PESOS

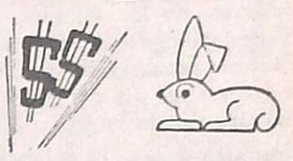

ESTUCHE
6 vasos DURAX SIMONETTE 200 cc.
$299

PANTALON
para hombre, en sarga. Modelo clásico. talles 40/60
$859.90

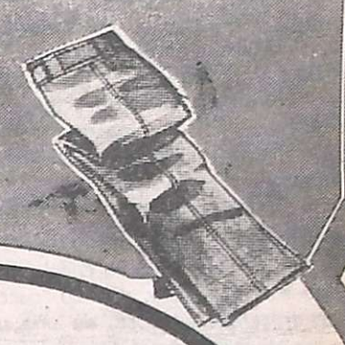

QUESO
Chubut, La Horma
$165

CAMPERA
para hombre en plush. Talles 44/54 Variedad de colores
$2.100

PANTALON
largo streech p/niños. Talles 2 al 6
$160

FIDEOS
semolados, paquete 400 grms.
$17.50

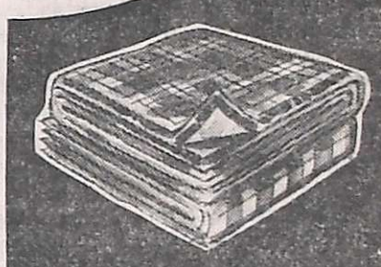

BATON
para dama. Bombasí frisado, talles 44/60 colores surtidos
$1.100

FRAZADA
para 1 plaza
$390

PAGUE MENOS EN:
GIGANTE
MENDOZA

VAM PUBLICIDAD

LOS ANDES

Fundado el 20 de Octubre de 1882 por el Dr. Adolfo Calle
Directoras:
Carmen Usandivaras de Calle
Elcira Videla de Schiappa de Azevedo

MENDOZA, MIERCOLES 21 DE ABRIL DE 1976

Agravio para toda la humanidad

"Y yo te digo que tú eres Pedro, y que sobre esta piedra edificaré mi Iglesia, y que las puertas del infierno no prevalecerán contra ella. A tí te daré las llaves del reino de los cielos...".

Hace casi dos mil años el evangelista registró estas palabras de Jesucristo, dichas a Simón, hijo de Jonás, Pedro desde ese instante, primer Papa, santo y mártir de su fe, que es hoy la de gran parte de la humanidad.

Algo más que un sucesor o un representante quedaba consagrado aquel día en una desconocida aldehuela, cerca de Cesárea de Filipo, que hoy es ruinas. Allí y entonces fue fundada la Iglesia Católica, Apostólica y Romana, la más importante de todas las instituciones de Occidente; a su frente, fue designado el primero de una sucesión de pastores que acrecentaron aquel primer núcleo de fieles hasta convertirlo en millones.

La roca sobre la cual el Señor fundó su Iglesia ha resistido durante siglos los embates de los enemigos de esa fe. De las persecuciones que se han sucedido y que siguen ocurriendo, de los intentos de los príncipes y gobernantes por convertirla en un instrumento a su servicio, la Iglesia siempre ha salido fortalecida, templada la esperanza de sus creyentes, constante la guía espiritual del sucesor de Pedro.

Hasta nuestra época, la palabra del Papa ha sido para los católicos, en materia doctrinaria, la de Dios. En lo que atañe a la vida de la sociedad o de las naciones, el verbo pontificio fue siempre escuchado con atenta consideración hasta por aquellos que no son católicos.

Es que aparte de los atributos religiosos que les son propios, los papas son hombres de Estado y, como tales, intervienen en la vida y cosas de las naciones y los pueblos, siempre —y esto es bueno recordarlo— dentro del ámbito de principios éticos y religiosos que trascienden el marco de la teología y se adentran en las raíces éticas y filosóficas que constituyen la base fundamental del pensamiento y civilización occidentales. Mal que les pese a algunos.

Al escritor francés Roger Peyrefitte, por ejemplo. Para muchos, este literato galo es sólo conocido por la acusación formulada contra Paulo VI, que el mismo Papa calificó de horrible. Para aquellos que se han adentrado algo en el campo de la literatura, Peyrefitte es un escritor que ha ganado cierta notoriedad por libros que ha escrito y que han sido traducidos a varios idiomas. Para los que han seguido más de cerca su obra resulta claro que él es el culpable de la misma depravación que pretende hacer extensiva a una figura que, como la del Papa, se encuentra tan alta que ninguna salpicadura la puede alcanzar. Por consiguiente, no pretendemos hacer aquí una reivindicación del pontífice. Pero sí poner algunas cosas en su lugar.

Peyrefitte es un homosexual. En su libro "Las amistades particulares" así lo confiesa. Además de eso, es un obseso religioso. En su sucesión de libros, Peyrefitte entrelaza siempre, de una u otra manera, a veces subrepticiamente, el tema de su propia y triste condición con aconteceres de la Iglesia Católica. El tema de su obra ("Las Embajadas", "El fin de las embajadas", "La Naturaleza del Príncipe", "Las llaves de San Pedro" y el autobiográfico mencionado más arriba), siempre se relaciona con la Iglesia. La obsesión de Peyrefitte es siempre la Iglesia. Perniciosa obsesión, así vivida, que hace que este hombre, que ha sido diplomático de su país ante la Santa Sede, mire e interprete a través del cristal teñido de sus propias miserias, deformante, sucio.

Este emboscado de la literatura completa su obra, ahora, con una acusación que sólo merece la condena pública.

Que existe cierto tipo de intelectuales que, so pretexto de la pluralidad de ideas o el culto a una remanida originalidad, se dedica a cuestionar permanente y sistemáticamente ciertos valores tenidos por esencia del pensamiento occidental, no es un secreto para nadie medianamente informado.

Por otra parte, nada hay de malo en una actitud de autocrítica; es una de las cosas que debe practicar todo buen cristiano y una buena fórmula de conocerse a sí mismo para aquellos que no lo son. Bien entendida puede, en casos individuales, convertirse en un modo de ganar virtudes y extirpar defectos. En cuestiones sociales, un grupo humano que se autocritica puede encontrarse en condiciones de eliminar lacras o defectos y encontrar el camino hacia un mejor devenir.

A los intelectuales, hombres que piensan o que, por lo menos, lo intentan, les cabe un papel importante en el proceso de ayudar a otros a hacerlo. Pero con honestidad. Con rectitud. Con humildad.

Todo ello muy alejado de Roger Peyrefitte y su actitud; desconocido para esos pseudo-intelectuales, profetas del deterioro y el desengaño.

Cuando atacan a una figura como la del Papa, atacan a su Iglesia y cuestionan los valores que pastor y grey sustentan. Su acción disociadora queda bien a las claras si se comparan las semblanzas de atacante y atacado que mostramos en este comentario.

Nuestra sociedad, nuestra cultura, nuestras personalidades relevantes se ven sometidas así a un constante bombardeo de epítetos, acusaciones, falsedades y falacias. Y siempre, como en el caso de Peyrefitte, en forma sistemática, metódica, eligiéndose bien en lugar donde se asesta el dardo.

El agravio, va más allá. Afecta a toda la humanidad, en la medida en que trasunta una especulación, una alucinada ansiedad de notoriedad, una innoble actitud de promoción, al precio de una pretendida destrucción de la autoridad —cualquiera sea el concepto que de ella se tenga—, de las jerarquías necesarias —no importa qué ideas se transiten—, del decoro y la dignidad que se pretenden vulnerar con recursos tan bajos, tan repugnantes.

Cosas así seguirán pasando. Más adelante no será el Papa, sino alguna otra personalidad representativa o inobjetable. Seguirán intentando roer el tapiz de Occidente, deshacer su trama; finalmente, destruirlo. Y aquí decimos: imposible. Los hombres se equivocan, pero Dios no.

Representantes para creación del I.A.D.I.Z.A.

Por decreto del Poder Ejecutivo, se han designado representantes titular y suplente para integrar la comisión que estudiará la creación del Instituto Argentino de Investigaciones de las Zonas Aridas (I.A.D.I.Z.A.), a la doctora Elena Marta Guiscuidenche de Cabezas y al ingeniero agrónomo José Eduardo Puelles, respectivamente.

Agrega la información oficial que el comité será integrado por un representante titular y un suplente por parte del gobierno de la Provincia, del Consejo Nacional de Investigaciones Científicas y Técnicas (CONIET) y de la Universidad Nacional de Cuyo, de conformidad al contrato suscripto por las tres entidades para la creación del IADIZA.

Aceptaron renuncias y se hicieron designaciones

Aceptó varias renuncias y designó otros funcionarios el gobierno de la Provincia.

Por decreto del Poder Ejecutivo, fue aceptada la dimisión elevada por el jefe del Departamento de Turismo Social, dependiente del Ministerio de Bienestar Social, señor Salvador Trimarco. La misma rige a partir del 6 de abril.

Por otra disposición, fue aceptada con fecha 31 de marzo, la renuncia presentada por el ingeniero Mario Alberto Battagión, como asesor de gabinete en el Ministerio de Obras y Servicios Públicos, aclarándose que el profesional deberá reintegrarse a sus funciones de jefe del Departamento de Investigaciones Forestales en la Dirección de Bosques y Parques Provinciales del Ministerio de Economía.

También fue aceptada la renuncia del director general de Rentas, contador Enrique Angel Morganti, designándose en ese cargo al contador Marcelo Francisco Ignacio Margueretaz, con retención del cargo de subdirector de Recaudaciones y Fiscalización que desempeña en la actualidad.

Se nombró interventor en la Casa de Mendoza en la Capital Federal al mayor Jorge Alberto Cabrera, en tanto que a partir del 2 de abril fue designada directora de Acción Social del Ministerio de Bienestar Social, la señora Ana Gracia Alvarez de Andaluz, con retención del cargo de jefe de la División Desarrollo de Mano de Obra de la repartición citada.

Mediante decreto del Poder Ejecutivo, ha sido designado secretario privado del gobernador de la Provincia, el señor Ricardo Melchor. Su nombramiento —aclara la información oficial— es como asesor de la Gobernación y tiene vigencia desde el 12 de abril. En las disposiciones del decreto respectivo se especifica que ambos cargos serán ejercidos sin perjuicio el uno del otro.

Entidades de bien público

Rotary Club Dorrego. — La entidad realizará su habitual reunión cena hoy a las 21.30 en el local de Entre Ríos 358, ciudad. La información rotaria será ofrecida por el señor Raúl Martínez y, especialmente invitado, el ingeniero Antonio Barnabo hablará sobre "Evolución del Gas en la República Argentina". Por su parte la Rueda Interna de Damas efectuará su reunión mensual hoy a las 18, en el domicilio de la señora Anita de Pereyra, Dorrego 1555, Guaymallén. Colaborarán las señoras Lidia de Bécares, Ana María L. de Pimenides, Inés de Guillot, Aurora de Ariza y Alicia de Severi.

Rotary Club Mendoza. — Tendrá hoy a las 21 en el salón de los espejos del Plaza Hotel su habitual reunión cena semanal de camaradería. La charla de fondo estará a cargo del doctor Jorge Luciano Peltier, quien disertará sobre "El proceso inflacionario y el Poder Judicial".

Cámara Junior de Mendoz. — Efectuará su reunión ordinaria hoy a partir de las 21 en el local de Entre Ríos 358. Entre otros temas, se tratará la organización del curso de Sistema Parlamentario que proximamente se dictará en nuestro medio.

Rotary Club Las Heras Este. — Con los auspicios de Rotary Club Las Heras, se encuentra en formación la entidad del epígrafe. El crecimiento vegetativo de la población, el comercio e industria, ha originado que las autoridades rotarias contemplen la extensión de las disciplinas dejadas por Paul Harris, fundador de Rotary Internacional, de ahí la iniciativa concretada en la creación de este nuevo club rotario. Se ha elegido las autoridades provisorias que lo regirán hasta tanto reciba la carta constitutiva, está presidido por el doctor Hugo A. Maldonado, coordinador Francisco Pérez Fernández; secretario, Juan Raúl Troncoso; tesorero, Carlos Oscar Camenforte; macero, Juan Francisco Maure.

Hoy, a las 21.30, en las instalaciones de calle Belgrano 525 Las Heras, los candidatos rotarios tendrán su tercera reunión cena. El boletín estará a cargo de Mario Argentino Montenegro; en la parte correspondiente a difusión rotaria, se seguirá con la lectura del reglamento; la charla ha sido confiada al doctor Arturo Luis Barrera, quien abordará un tema de su especialidad.

Entidades culturales

Instituto Cultural Argentino-Irlandés de Mendoza. — El 28 de este mes, a las 19.30, en el local del Unión Club (Perú esquina Necochea), efectuará su reunión mensual el Instituto Cultural Argentino-Irlandés de Mendoza.

Rigen los nuevos precios del pan

La Asociación de Industriales Panaderos y Afines de Mendoza informó que con fecha 20 del mes en curso se han autorizado los siguientes precios en el pan, tortas y facturas comunes: pan chico, $ 30,69 para reventa y $ 33,00 para el consumo; pan de 2 piezas, $ 26,97 para reventa y $ 29,00 para el consumo; tortas $ 32,40 para reventa y $ 36,00 para consumo al público y facturas, $ 43,20 para reventa y $ 48,00 para consumo.

Estos precios tienen vigencia desde ayer.

Educacionales

Plazo para presentar planillas de sueldos

El Ministerio de Cultura y Educación comunicó a los directores de escuelas técnicas, media y superior, que tienen plazo de 72 horas, a partir de ayer, para devolver las planillas de sueldos o complementarios que adeuden a la habilitación del ministerio.

Nuevo horario en Asistencia Médica

La Dirección de Asistencia Médico Social, del Ministerio de Cultura y Educación, atenderá a partir de hoy, de lunes a viernes de 7 a 17.30.

Educación diferenciada. - La inspección de educación diferenciada citó al personal directivo de su jurisdicción, a excepción de las escuelas del sur, para el 26 a las 9 en la Escuela Nº 1, D "Victor Mercante".

ENET Nº 1 "Pablo Nogués". - Los aspirantes que se inscribieron ante la Junta de Clasificación Zona V y que han presentado reclamos a la tabulación efectuada que éstos han sido contestados. Los interesados podrán notificarse al respecto hasta el 5 de mayo de 8 a 12.

Esta misma escuela comunicó que hoy a las 9 se ofrecerán, entre aspirantes inscriptos a interinatos y suplencias, los siguientes cargos: 3 horas de arquitectura I, de 4º año; y 4 horas de materiales de construcción, de 4º año.

ENET Nº 2, de Mendoza. - Entre aspirantes a suplencias e interinatos se ofrecerán hoy a las 12, seis horas de matemáticas y ocho horas de castellano.

Inspección de Educación Física. — La inspectora técnica de la especialidad, señora Irma Correa de Rossi, comunicó a los directores de las escuelas de Guaymallén, que atenderá en la sede de la escuela Nº 100 "Guillermo G. Cano", los martes en el turno de la mañana.

Educación Física.— La inspección técnica de Educación Física citó para el viernes, a las 15, en la escuela "Domingo Bombal", a los directores de las escuelas números 4, 5, 7, 8, 10, 13, 16, 19, 21, 23, 24, 17, 32, 1-D, 1-P, 7-P, 8-P, 12-P, 13-P, 41-P, 46-P y 66-P.

Escuela nocturna de Maipú. — La Escuela Nocturna Municipal de Maipú citó a los ex alumnos para que pasen a retirar certificados de nacimiento, de estudios y libretas.

Remplazos en enseñanza media

El viernes, a las 20, en la Escuela Superior de Bellas Artes se ofrecerán por concurso, 4 horas de Estática Gráfica, de 5º año, de la carrera de técnico en construcción de edificios.

—En la escuela Nº T-2, de Electricidad y Electrónica se ofrecerán mañana, a las 19.30, cuatro horas de Historia, de 2º y 3er. años.

—En la Escuela de Bachillerato Técnico Agrario Nº 3, de Tunuyán, se ofrecerán mañana, a las 14, tres horas de Francés, de 6º año.

—En la Escuela de Bachillerato Técnico Nº 18, de Uspallata, se ofrecerán el viernes, a las 12.30, cinco horas de Matemáticas, de 3er. año.

—En la Escuela de Comercio Nº 4, "Profesor Angel Cervera", de Godoy Cruz, se ofrecerán mañana, a las 18, doce horas de Matemáticas.

Remplazos en escuelas primarias

Hoy se ofrecerán remplazos en las siguientes escuelas primarias:

—Nº 15, "Francisco Narciso de Laprida", a las 10, de enseñanza común, con 17,425 puntos.

—Nº 33, "Río de Mendoza", del barrio San Martín, a las 10, de enseñanza común.

—Nº 57, "Julio Leónidas Aguirre", de Godoy Cruz, a las 10, de enseñanza común, turno tarde, con 15,29 puntos.

—Nº 74, "1º de Febrero", del barrio SOEVA, de Godoy Cruz, a las 10, de enseñanza común, con 11,87 puntos.

—Nº 98, "José Bruno Morón", de Colonia Segovia, Guaymallén, a las 10.30, de enseñanza común, con 13,576 puntos y otros de jardín de infantes.

—Nº 100, "Guillermo Cano", a las 10, de enseñanza común, con 22,475 puntos.

—Nº 105, "Manuel I. Molina", de Guaymallén, a las 10, con 13,945 puntos.

—Nº 173, "Juan E. Serú", de Maipú, a las 10, de enseñanza común, con 13,78 puntos.

—Nº 203, "Teresa O'Connor", de Luján, a las 14, de enseñanza común.

—Nº 213, "Capitán de Fragata Carlos A. Negri", de Potrerillos, a las 9, de enseñanza común.

—Nº 240, "Marcos Sastre", de Palmira, a las 13, de jardín de infantes, con 12,68 puntos.

—Nº 241, "Almirante Guillermo Brown", de Tres Porteñas, a las 11, de enseñanza común, dos cargos, turnos mañana y tarde, con el máximo puntaje.

—Nº 262, "Gervasio A. Posadas", de Barriales, Junín, a las 11, de enseñanza común, con 21,475 puntos.

—Nº 267, "José M. Molina", de Phillipps, Junín, a las 14, de enseñanza común.

—Nº 326, "Juan Ignacio Morón", de Colonia Italia, Lavalle, a las 13.30, de enseñanza común.

—Nº 394, "Vicente Gil", de San José, Tupungato, mañana a las 13, de enseñanza común.

—Nº 1-D, "Víctor Mercante", a las 10, de maestra de grado, especializada.

—Nº 2-D, "Gregorio Aráoz Alfaro", a las 10, de jardín de infantes, con 26,155 puntos.

—Nº 4-I, "Godoy Cruz", a las 8.30, de jardín de infantes.

—Escuela Nº 139 "Manuel Félix Origone", de Las Heras, ofrecerá hoy, a las 9.30, un remplazo, turno mañana, desde 14,500 puntos.

Entidades culturales

Instituto Cultural Argentino-Irlandés de Mendoza. — El 28 de este mes, a las 19.30, en el local del Unión Club (Perú esquina Necochea), efectuará su reunión mensual el Instituto Cultural Argentino-Irlandés de Mendoza.

Rigen los nuevos precios del pan

La Asociación de Industriales Panaderos y Afines de Mendoza informó que con fecha 20 del mes en curso se han autorizado los siguientes precios en el pan, tortas y facturas comunes: pan chico, $ 30,69 para reventa y $ 33,00 para el consumo; pan de 2 piezas, $ 26,97 para reventa y $ 29,00 para el consumo; tortas $ 32,40 para reventa y $ 36,00 para consumo al público y facturas, $ 43,20 para reventa y $ 48,00 para consumo.

Estos precios tienen vigencia desde ayer.

Entidades Diversas

Círculo de Podólogos. — Esta entidad realizará asamblea general extraordinaria mañana a las 19.30, en la sede de la Facultad de San Francisco.

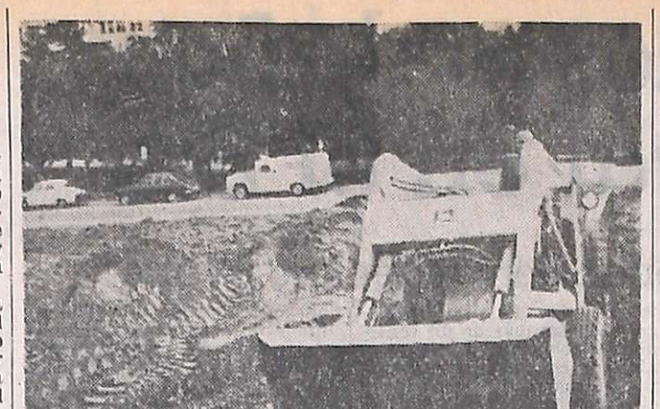

En la rotonda de Alem y Ricardo Videla, se efectúan trabajos para hacer los jardines correspondientes.

Se realizan mejoras en jardines de calle Alem

Personal de la Dirección de Paseos Públicos, de la Municipalidad de la Capital, ha iniciado la construcción de jardines en la rotonda existente en el extremo Este de avenida Alem en su intersección con la avenida Ricardo Videla.

Los trabajos han comenzado con la extracción de una capa de ripio y piedras para luego proceder al rellenado con "tierra vegetal" para así poder plantar motivos florales, césped y arbustos. Simultáneamente se construirán los caminos interiores.

Con estos trabajos quedarán terminadas las obras de mantenimiento de todos los espacios verdes existentes desde calle Brasil hasta el parque O'Higgins, sector donde, al realizarse el nuevo trazado de la costanera, quedaron algunos espacios que ya han sido debidamente forestados y cubiertos con cesped y juegos florales.

Para estudiar problemas sanitarios crean comisión

El Gobierno de la Provincia ha dispuesto la formación de una Comisión Interjurisdiccional entre el Ministerio de Obras y Servicios Públicos y la empresa Obras Sanitarias de la Nación, regional Cuyo, para el tratamiento de los problemas sanitarios existentes en esta región.

Han sido designados para integrar la comisión en representación del Ministerio de Obras y Servicios Públicos, el ingeniero Ernesto Atilio Pascualich, titular de la Dirección de Obras y Servicios Sanitarios, el ingeniero Arturo Enrique Ahumada, director de Hidráulica; el doctor Arturo Carlos Andrés Celasso, asesor del Ministerio y el doctor Ernesto Boccia, del Departamento General de Irrigación.

En representación del organismo nacional, regional Cuyo, han sido nombrados el ingeniero Faustino Andrés Locatelli, gerente regional; ingeniero José Alberto Tocco, jefe de la Divisional Mendoza y el señor Norberto Enrique Sarmiento, jefe del área económica-financiera.

Los miembros representantes del Ministerio de Obras y Servicios Públicos desarrollarán las tareas que les han sido encomendadas, sin perjuicio de sus actuales funciones. Además, la comisión designada deberá elevar las conclusiones de todos los asuntos tratados a consideración del Poder Ejecutivo Provincial.

En los considerandos de la medida, se destaca que el gobierno de Mendoza tiene una especial preocupación por los problemas sanitarios locales. Por esa razón ha decidido que deben completarse con urgencia todos los estudios técnicos y jurídicos para hallar una solución óptima a las dificultades existentes, lo que se logrará con la reorganización y planificación que se ejecutará sobre la base del análisis realizado en forma conjunta entre organismos provinciales y Obras Sanitarias de la Nación.

Una oficina de reclamos creó la Municipalidad

Ha sido creada en la Municipalidad de la Capital, la oficina de Informes, Reclamos y Control, dependiente del Departamento de Relaciones Públicas y Prensa. El principal objetivo es recibir los reclamos de toda índole relacionados con la actividad general diaria de la Comuna, provenientes de asociaciones vecinales, organismos oficiales y privados, órganos de prensa, etcétera y el comisionado militar ha dispuesto que asigne prioridad al diligenciamiento de estas reclamaciones.

El avance incesante de la complejidad de la administración municipal y los probables defectos que ella puede acusar, ha demostrado la necesidad de sistematizar, controlar y dar eficiencia a la prestación de servicios.

La oficina funcionará en dependencias del ex Concejo Deliberante (9 de Julio 500, ciudad), habiéndosele asignado el teléfono 246370. El personal allí destacado está en condiciones de brindar eficaz atención a los contribuyentes.

La oficina creada además de derivar a cada sector de la administración municipal los asuntos que le competan, será receptora de las respuestas a las inquietudes formuladas, tanto se trate de resultados positivos a corto plazo como de gestiones que por su complejidad demanden una labor de varios días para su solución. Esta oficina está a disposición de las demás municipalidades para asesorarlas en este tipo de funciones.

Becas

A Francia. — El ingeniero químico César Armando Molina ha sido becado por el Gobierno de Francia, para realizar un entrenamiento en el dominio de la metalografía y tratamientos térmicos en la empresa Partiot de París. La beca se acordó a través de la Asociación para la Cooperación Técnica Industrial.

Con anterioridad, el ingeniero Molina, que es titular de los laboratorios Inco-Trametal, viajó a Los Angeles, California, EE. UU., invitado por la empresa Kobe Inc. para visitar la planta industrial que ésta posee en aquel país, donde realizó un período de adiestramiento técnico en el área de su especialidad.

Dictan curso de fisiatría en Buenos Aires

El Servicio Nacional de Rehabilitación del Ministerio de Bienestar Social de la Nación, informó a través de la Dirección de Difusión del gobierno de la Provincia, sobre la puesta en marcha del plan de contratos para 1976 en la especialidad "Residencia médica en Fisiatría".

Esta nueva especialidad dentro de las carreras a nivel de post-graduado, tiene como objetivo cubrir el marcado déficit de médicos especializados en medicina física y rehabilitación, promoviendo la correcta utilización del recurso humano, formado en la carrera de medicina e impidiendo la emigración de profesionales.

Ha sido organizada por el Instituto Nacional de Rehabilitación del Lisiado y se dicta en su local de calle Echeverría 955, Capital Federal.

Para inscribirse en el curso, es indispensable la presentación del título de médico. La duración se ha establecido en tres años, al término de los cuales se extiende el certificado de residencia médica en Fisiatría.

A directores de establecimientos privados se citó

La Dirección de Enseñanza Privada citó a los representantes legales y directores de escuelas privadas dependientes del Ministerio de Cultura y Educación, de Capital y del departamento Las Heras.

La reunión se realizará mañana, a las 10, en el Colegio Don Bosco, sito en calle Córdoba 249 de Ciudad.

Varias sanciones aplicó la Dirección de Comercio

Más de 100 inspecciones realizó personal de la Dirección de Comercio afectado a esa tarea. De acuerdo con la información proporcionada por la Dirección de Difusión, se labraron cuatro actas de infracción en los siguientes comercios:

En el kiosco ubicado en R. Peña 185, Vi la Nueva, propiedad de Carmen Fava de González, por ocultamiento y negarse a vender cigarrillos; en la frutería de Angel M. Ruggieri, 9 de Julio 1154, ciudad, por falta de marcación de precios; en la zapatería de Rolando J. Riquelme, San Martín 2232, ciudad, por falta de marcación de precios en los artículos exhibidos en las vidrieras. Por esta misma razón, se labró acta de infracción en la casa "Fotovisión", en la que, además de la falta de marcación de precios en los artículos para el hogar, no se anunciaban los respectivos planes de financiación.

Por ocultamiento y negarse a vender cigarrillos, se labraron actas de clausura en los siguientes comercios: en el kiosco de Domingo C. Visciglia, en el Hospital Lagomaggiore; en el kiosco de Víctor Hugo Castro, de Los Viscos y Los Aromos, Barrio Cano y en el kiesco de W. O. Abecilla, de Lavalle 91, ciudad.

También se labró un acta de constatación, expediente Nº 1577 medicamentos, y una cédula de citación, expediente 389 76. Además se notificó a Daniel Flom, a quien se le aplicó una multa de $ 600 por no exhibir precios; a Salvador Malvetano, multa de $ 1.000 por igual motivo; a la empresa "La Castellana", $ 5.000, por comercializar pollos a mayor precio; a Esteban Strecio, $ 600, por no exhibir lista de precios; a tienda "Los Vascos", $ 2.500, por falta de marcación de precios; a Dora Corietto, $ 500, por no exhibir precios; a O. Rossi, $ 2.000 por vender artículos a mayores precios que los establecidos; a Méndez Hnos. $ 600; a Carlos Azar, $ 1.000, por vender azúcar a precios más altos que los establecidos y por no exhibir lista de precios y a Vic y Buenaventura, por vender pollos a precios superiores a los vigentes.

También se hizo saber a Jorge Marino que la Dirección de Rentas no hizo lugar a su apelación, que ha sido multado por un total de $ 185.400.

Recomendaciones para prevenir la gripe

El gobierno de Mendoza, por intermedio de la Dirección de Difusión, hizo pública una serie de normas preventivas de la gripe, en un informe en el que se describen además las causas y síntomas de la enfermedad.

Las bajas temperaturas ambientales son el factor generador de los procesos gripales que se extienden en forma epidémica, preferentemente en las grandes ciudades, donde hay gran aglomeración de personas. Por ello, conviene diferenciar la gripe del simple resfrío, que es un proceso de iniciación más gradual, con síntomas mucho menos molestos y más pasajeros, a pesar de ser provocado, también, por el frío.

Esta enfermedad es causada por el virus "gripal", del cual hay diversos tipos y ataca principalmente el aparato respiratorio durante, aproximadamente, una semana.

Su contagio

La gripe es sumamente contagiosa y los enfermos no sólo contagian a partir del primer momento que presentan los síntomas gripales, sino desde varios días antes. Es precisamente en esos días en que el futuro enfermo se siente bien, cuando provoca la transmisión de la enfermedad, en diversas ocupaciones. El contagio se hace por medio de las microscópicas gotitas de saliva que los enfermos expulsan al aire al estornudar, toser o simplemente hablar. En esas gotitas están contenidos los virus de la gripe.

Si bien la gripe no es una enfermedad grave, es imprescindible recurrir al médico y cumplir todos los pasos del tratamiento para evitar complicaciones, como bronconeumonía, meningitis, etc. Además, hay que observar especial cuidado de no perjudicar a los demás, sobre todo cubriéndose con un pañuelo la boca y la nariz al toser o estornudar.

Su prevención

Una de las formas fundamentales de prevenir esta enfermedad es mediante la vacunación antigripal. Las defensas creadas por la vacuna no duran más de un año. Por eso debe repetirse la dosis anualmente para estar protegido contra la enfermedad.

La vacunación debe ser indicada por un médico, ya que hay personas más susceptibles de sufrir las complicaciones de la gripe. Este peligro lo corren las personas que padecen enfermedades crónicas debilitantes, los niños pequeños a partir de los tres meses y hasta los tres años, las personas de más de sesenta años y las que trabajan en grupos numerosos o cumplen funciones especiales.

Otro modo de prevención es cumplir con una serie de medidas de higiene, especialmente en las épocas de epidemia. Estas son: cambios bruscos de temperatura, mojaduras y excesos de todo tipo, principalmente ejercicios violentos en ambientes húmedos y fríos. Evitar aglomeraciones, sobre todo en locales cerrados y mal ventilados, y mantener la vivienda y lugares de trabajo en las mejores condiciones de higiene.

La gripe, como todo mal que afecta la salud de la población, es un grave perjuicio al orden económico y social de nuestro país. En una etapa como la actual, de recuperación de los valores humanos y materiales, todos deben colaborar con quienes cumplen la ardua tarea de dirigir el proceso.

El observar las indicaciones mencionadas es uno de los aportes importantes, por cuanto tiende a eliminar una causa de ausentismo laboral y escolar y la consecuente desorganización de los servicios comunitarios.

Considerando que la fuente de la riqueza es el trabajo, podemos afirmar que prevenir y curar la gripe es un paso más hacia el logro de la recuperación nacional.

Nuevas tarifas en playas de estacionamiento

Nuevas tarifas regirán desde hoy en las playas de estacionamiento de Mendoza.

La Asociación que nuclea a los propietarios de las playas ofreció el siguiente detalle de precios, según las categorías de los establecimientos: playas descubiertas, una hora o fracción, $ 20; por periodos posteriores de media hora o fracción, $ 10. Playas cubiertas: una hora o fracción, $ 25; periodos posteriores de media hora o fracción, $ 12,50. Playas que acepten o tengan abonos mensuales: descubiertas, tarifa mínima por mes $ 1.000; cubiertas, tarifa mínima por mes de $ 1.800.

Festejarán el Día del Arma de Caballería

Con motivo de celebrarse el sábado próximo el "Día del Arma de Caballería y del Servicio de Veterinaria", se efectuará un acto en la plaza de armas de la Compañía de Comunicaciones de Montaña 8.

La ceremonia conmemorativa, que se llevará a cabo a partir de las 11.30, se desarrollará de acuerdo al siguiente programa: presentación al comandante de la Octava Brigada de Infantería de Montaña, general Jorge Alberto Maradona; ejecución del Himno Nacional; invocación religiosa a cargo del capellán del Comando, R.P. José Hey; palabras alusivas a cargo del teniente coronel Augusto Ventura Landa Morón; desfile y culminarán los festejos con un almuerzo criollo.

Se ha invitado a participar al personal superior y subalterno en retiro que pertenezca al arma de caballería y al servicio de veterinaria.

Inician hoy cursos de artesanía

Se iniciarán hoy los cursos benéficos de arte popular y artesanía que serán dictados por la profesora Concepción Rodríguez Ruiz Conde y lo producido se destinará a las obras que mantiene la Asociación de Damas Pro Gloria Mendocinas.

Las clases se desarrollarán en el local del Museo Histórico "General José de San Martín" en la calle Remedios Escalada de San Martín 1843, ciudad.

Modifican un decreto sobre la docencia

Por decreto provincial se dispuso la modificación de la norma legal Nº 616, emanada del Ministerio de Cultura y Educación, sobre ejercicio de la docencia dentro del mismo establecimiento educacional.

Dice la información oficial que "los artículos reformados son el 2º y el 8º. El segundo queda redactado de la siguiente forma: "No podrá ejercerse la docencia dentro del mismo establecimiento educacional u oficina cuando por razones de parentesco de sangre o afinidad en línea recta y hasta el tercer grado inclusive, exista relación de dependencia de un funcionario respecto de otro en forma inmediata. Quedan exceptuados de esta norma los matrimonios de maestros designados para zonas inhóspitas y escuelas hogares".

"El artículo octavo se ha modificado de esta manera: en todos los casos en que se dicten horas de nivel medio y superior, no podrá excederse el máximo de treinta horas semanales, no superando las de nivel superior las cuarenta horas".

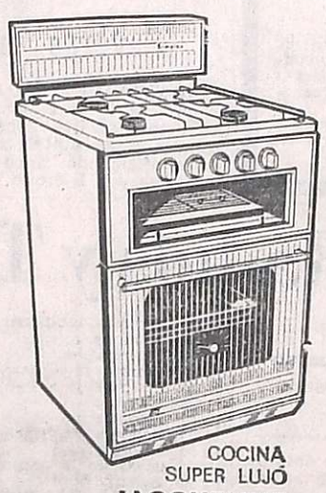

COCINA SUPER LUJO
JACQUELINE
Con grill infrarrojo en su parte superior, puerta enteriza de cristal templado y encendido electrónico Micro-Ray.

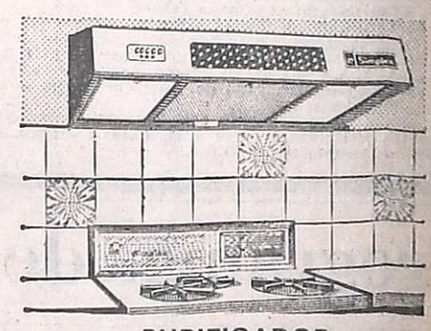

PURIFICADOR
Cocinas bien ventiladas. Sin olor..! Sin humo..! Sin grasa..!

TERMOFON
Provee agua bien caliente a TODA la casa. Funciona con cualquier presión de agua. Modelos redondos o cuadrados.

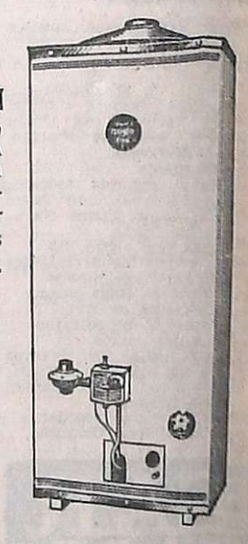

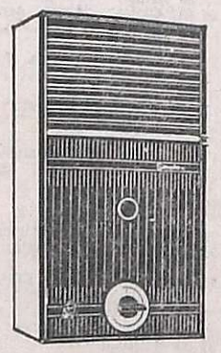

CALEFON
Se instala sin modificar la instalación existente. Con válvula supersensible para baja presión de agua

en artículos para el hogar
Simplex
TODA UNA GARANTIA
DA MAS SATISFACCION
FABRICANTE FANAL S.A. Perú 139 / Tel. 30-9895 / Buenos Aires

MONUMENTOS Y LUGARES HISTORICOS

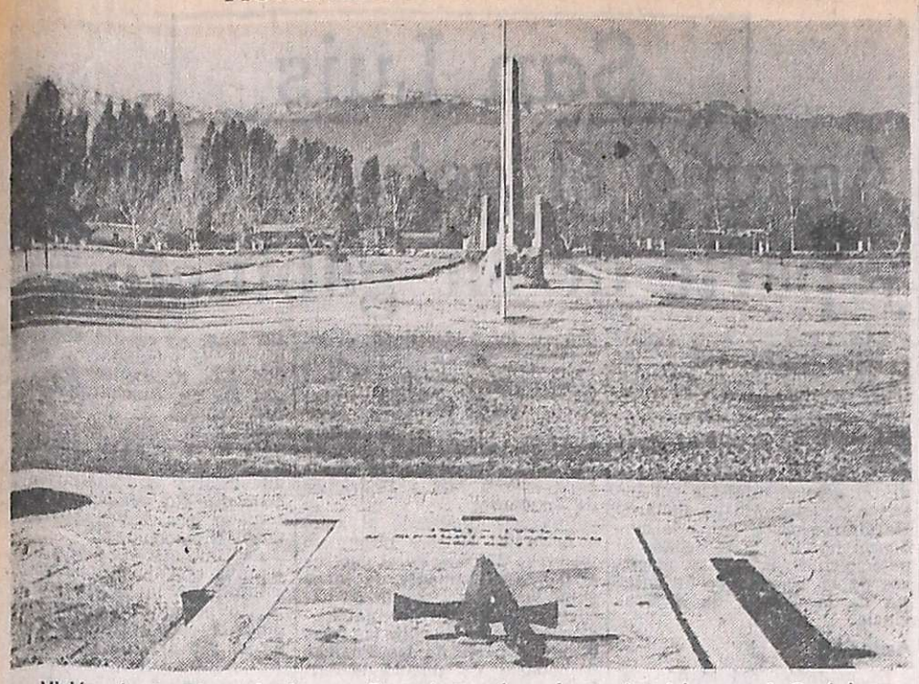

Visión de la Plaza de Armas. En primer plano la tumba del general Gerónimo Espejo. Al centro la pirámide de piedra con los escudos de Argentina, Chile y Perú erigida en 1899 por una comisión de patriotas cuyanos; de fondo el majestuoso Ande, testigo de la epopeya sanmartiniana.

Campamento "El Plumerillo"

"Poniendo en práctica su máxima, que los soldados destinados a vencer sólo se forman en los campos de instrucción, estableció un campamento como una legua al norte de la ciudad, en un sitio pintoresco llamado "El Plumerillo".

"Era —escribió Bartolomé Mitre— un hermoso valle cubierto de árboles, que fue desmontado, construyéndose en él espaciosos cuarteles y almacenes, a cuya erección contribuyó el vecindario con cuantiosos donativos y materiales. Allí se trasladó San Martín con todo su ejército en los primeros días de la primavera de 1816".

El juicio extractado de "Historia de San Martín y la Emancipación Sudamericana", Tomo I, página 493, exime de mayores comentarios de la trascendencia estratégica y formativa que asignó el creador del Regimiento de Granaderos a Caballo al Campamento de "El Plumerillo".

Su historia puede resumirse en este concepto: Fue el crisol donde se forjó la hazaña de cruzar la mole andina y libertar a Chile y Perú. El 5 de enero de 1817 testigo de la jura de la bandera bordada por Remedios Escalada de San Martín, Margarita Corvalán, Mercedes Alvarez, Laureana Ferrari y Dolores Prat de Huisi. Con la partida del ejército volvió a su dueño, don Francisco de Paula de la Reta. Las instalaciones demolidas pasaron a personas humildes para construir sus ranchos. Asiento de tropas que participaron de las contiendas civiles. Cayó en el olvido hasta 1899. Fue restaurado en la cuarta década del siglo XX.

Fragua de hombres. Heroica provincia

"En medio de las enormes dificultades de aquella época —subraya el miembro de la Junta de Estudios Históricos de Mendoza, señor Julio L. Olmos Zárate— supo el general José de San Martín extraer todo el zumo moral y material de esta heroica provincia, gracias a ese talento extraordinario para dirigir hombres, que parecía haber hechizado a los mendocinos".

"El ejército no tuvo por base más que 180 hombres del batallón Nº 7 con 450 plazas y 220 granaderos a caballo. El resto fue reclutado en Mendoza".

"En el momento de la expedición a Chile pasaba los 5.000 hombres, que por su número, disciplina y dotación, fue milicia que aún no había visto América. Reclutó sus soldados con espíritu y fe de apóstol: Tengo —pregonaba el prócer— 150 sables errumbrados en el Cuartel de Granaderos a Caballo, por falta de brazos vallentes que los empuñen. El que ame la patria y el honor, venga a tomarlos".

"Así forjó —sostiene Olmos Zárate— la libertad de un continente, en esa fragua de "El Plumerillo", con viento en el alma patria y calor de un corazón sublime".

Los materiales del ejército fueron elaborados, parte en Buenos Aires y los más en Mendoza, donde San Martín creó una maestranza —ver nota LOS ANDES viernes 26 de marzo de 1976— a cargo del fraile mendocino Luis Beltrán, autodidacta en matemática, que descubierto por el general San Martín en una celda de la ciudad de Mendoza "con las campanas de los templos fundió cañones y balas, con los cuernos de las reses hizo chifles, ya que no habían cantimploras, manufacturó cureñas, mochilas, tamangos, monturas, herraduras, bayonetas, sables...". En su taller oyóse el rechinar de las sierras y el golpe de martillo, meses y meses sin tregua al sol".

San Martín quería que los cañones pudieran salvar ríos y montañas y Fray Luis Beltrán lo supo interpretar: "Quiere alas para sus cañones, pues las tendrá" y fabricó unos puentes colgantes e inventó unos aparejos de cabrestantes y cables que después se usaron con buena fortuna en la travesía de la mole andina.

Galpones de tapial con techos de espadaña

El campamento de "El Plumerillo" estaba formado en un principio por galpones de tapial con techos de espadaña, divididos por compañías, departamentos para jefes y oficiales, guardias, cocina, que fueron agradándose gradualmente a medida de las necesidades.

El general Gerónimo Espejo, que sirvió desde 1815 en el Ejército de los Andes y cuyos restos mortales se guardan en el histórico campo desde 1935, escribió en forma precisa; con cierto grado de sensibilidad cómo se desarrolló el plan de trabajo para el adiestramiento de la tropa.

"Los cuarteles estaban construidos sobre la línea este, los que tenían a su frente una Plaza de Armas de cuatro a cinco cuadras, donde se desarrollaba la instrucción. A retaguardia venían los alojamientos para jefes y oficiales, cocina y dependencias. A la derecha de estas líneas, los batallones de artillería e infantería. El flanco derecho de la línea, con frente al norte, en los barrancones, alojaba el general en jefe, su cuartel general y Estado Mayor, y a la extrema izquierda, cuadrando el campo, con frente al sur, acampó el Regimiento de Granaderos a Caballo. Al frente de la Plaza de Armas, con vista al oeste, se construyó un "espaldón" de doble fila de adobes para el tiro al blanco de la Infantería y en el que se dibujaron dos cuerpos de ejército en batalla, colocando en

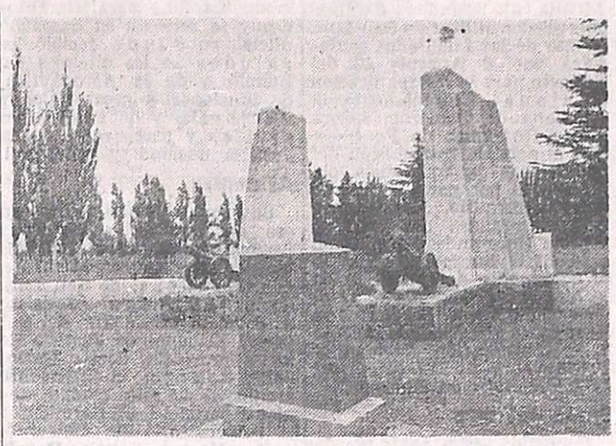

Portal del histórico campo. Fue construido en 1932. Imita antiguos adobones. Los cañones son de la época de la gesta libertadora.

el centro, pintado de negro, dos círculos concéntricos para el tiro de artillería. De ese "espaldón" se ha conservado en parte hasta ahora y de él se han extraído varias balas esféricas de cañón en el año 1934, en una inspección hecha por el señor Ricardo Videla, miembro de la Junta de Estudios Históricos.

El campo fue ocupado por aquel ejército durante un año y medio, aproximadamente. Un tiempo después de evacuar el campamento según lo había dispuesto San Martín, las construcciones fueron devueltas a sus dueños y los restos, donados a la gente pobre para que hiciera sus ranchos. El campo de "El Plumerillo" una vez desocupado volvió a su dueño, don Francisco de Paula de la Reta, padre del que fue Instructor de Sargentos del Ejército de los Andes.

Este glorioso pedazo de suelo argentino, después de haber servido varias veces de vivaques a otras tropas, durante las guerras civiles, cayó en el más completo olvido y abandono. En 1899, según lo refiere el teniente coronel Malmienca, una comisión de patriotas cuyanos, levantó una pequeña pirámide de piedra, con los escudos peruano, chileno y argentino.

"Aquella máquina enorme de hombres, animales y cosas..."

El tiempo fue borrando las profundas huellas del Campo de "El Plumerillo". Para los primeros años del siglo XX, era "un dilatado campo yermo, pese a la historia y a la célebre sentencia de Montalto: "Desgraciado el hijo de América que pisara el suelo de "El Plumerillo" y no supiera dónde está".

En ocasión del aniversario de la muerte del general San Martín, el 17 de agosto de 1932, se hizo entrega oficial del campo al Ministerio de Guerra de la Nación. El gobierno de la provincia, en la misma época hizo restaurar la pirámide y se colocó el escudo que lleva; se arreglaron los alrededores y calles de acceso, se construyó el frente y portones alegóricos imitando los antiguos adobones y se ubicaron dos cañones de la época.

En 1935 en cumplimiento de una ley de la provincia fueron traídos los restos del general mendocino Gerónimo Espejo, relator de la campaña de los Andes y compañero de San Martín.

De "El Plumerillo" partió la expedición de los Andes formada por 5.200 hombres, mas de 10.000 mulares de silla y de carga, 1.600 caballos de pelea y 600 reses a pie, para ser faenadas por el camino. Todo se movió por senderos estrechos y tortuosos de la cordillera. A lomo de mula, San Martín y su ejército realizaron la travesía de la mole inmensa con celeridad mecánica, llevando a su retaguardia las bestias cargadas con munición de guerra, cañones desarmados y sus cureñas y las acémilas portadoras de alimentos.

Desde "El Plumerillo" cuando llegó el momento de la partida, señala Ricardo Rojas "toda aquella máquina enorme de hombres, animales y cosas, entró en movimiento orientada por el genio de San Martín e impulsada por su formidable voluntad".

"Vestido de gala, el Ejército —había salido de "El Plumerillo" el 5 de enero de 1817— entró en la ciudad de Mendoza con su general a la cabeza; se dirigió a la Iglesia Matriz por las calles adornadas con flores, gallardetes, cortinados e insignias nacionales; proclamó a la Virgen patrona del Ejército Libertador y luego en la Plaza, delante de los soldados y del pueblo, enarboló la Bandera de los Andes".

Al verla alzada por el paladín, aquella multitud se recogió en un profundo silencio. San Martín desde un tablado, con la cabeza descubierta, levantando en su brazo la bandera que proponíase llevar hasta Lima, dijo: "Soldados: esta es la primera bandera independiente que se bendice en América".

"Y agitó por tres veces la insignias, que al son de tambores cuyanos iniciaba el vuelo guerrero, ondeando en la brisa de la Ciudad del Ande".

Jura de la Bandera en "El Plumerillo"

De "Historia del Libertador don José de San Martín" Tomo II, de Otero, extractamos la jura de la Bandera. "Terminados los actos de bendición, el ejército regresó al campamento "El Plumerillo" con la bandera a la cabeza, acompañado de millares de espectadores, dispuestos a presenciar la nueva ceremonia que ya tenía prescripta San Martín".

"En medio del campamento se había levantado una gran tienda o pabellón. En ella fue depositada la bandera y custodiada por una guardia de honor, recibiendo los homenajes del público que desfiló en su presencia. A las cuatro de la tarde el ejército volvió a formarse en orden de parada como lo había hecho ese mismo día por la mañana. Poco momento más tarde San Martín abandonó su alojamiento y acompañado por un crecido séquito de funcionarios y ciudadanos, se presentó a pie, y al llegar al centro de la línea, el jefe que la comandaba dispuso que el corneta de servicio tocase orden general de oficiales. A esta simple señal concurrieron todos los jefes primeros y segundos de los cuerpos, colocándose en rueda, y el mayor general Soler, jefe que era designado por San Martín, del Estado Mayor, tomó la bandera del sitial que se encontraba, llevándola hasta el centro del círculo de jefes, y formando allí una cruz con su espada y con el asta de la bandera, en presencia de San Martín y de la concurrencia que lo rodeaba, declaró "Juro por mi honor y por la patria defender con mi espada y con mi sangre la bandera que desde hoy cubre las armas del Ejército de los Andes".

"Acto continuo el capitán general tomó la bandera en sus manos e interrogando en el mismo sentido a los generales y jefes que formaban en círculo, todos a una voz respondieron: "Sí, juramos". De allí regresaron los jefes de cuerpo a la cabeza de los mandos, y plegándolos en columna cerrada, hicieron a la tropa la misma interrogación; y obtenido el juramento, volvieron todos a desplegar en batalla, hicieron una descarga cerrada y la artillería terminó el acto con una salva de 25 cañonazos. El Capitán General, saludando al ejército con el sombrero en la mano, regresó en seguida a su alojamiento; la guardia de honor marchó también a entregarle la bandera y los piquetes de granaderos se retiraron a sus cuerpos respectivos".

La descripción de Otero guarda similitud con la de Espejo. La diferencia radica en "... formando una cruz de su espada con el asta, destacándose el gran Capitán General, a la par que toda la concurrencia acercándose, dijo: "Juro por mi honor y por la patria defender y sostener con mi espada y con mi sangre, la bandera que desde hoy cubre las armas del Ejército de los Andes".

Del párrafo se deduce que San Martín fue el primero en jurar la bandera y luego él lo tomó a los demás jefes y éstos a la tropa.

Actividades académicas en la UTN

El secretario académico de la Facultad Regional Mendoza de la Universidad Tecnológica Nacional, hizo saber que, iniciadas las actividades docentes, desde hoy y hasta el 30 de este mes, se realizarán las siguientes tareas académicas:

Dictado de cátedras para el curso de 1er. año; otorgamiento de boletas de trabajos prácticos de las asignaturas cursadas en 1975; reinscripción de los alumnos de años anteriores para adecuar su situación a las prórrogas de boletas otorgadas y al horario de clases; mesas examinadoras, el 24, para los alumnos que terminaron de cursar sus respectivas carreras; todo el personal docente concurrirá en el horario habitual a los efectos de cumplimentar diversas tareas y los trabajos asignados por los jefes de departamento.

Según se informó, las tareas académicas tienen por finalidad normalizar situaciones irregulares por parte de los alumnos, encuadrándolos en la reglamentación vigente y solucionar los problemas presentados por cursantes, dada su condición de trabajadores que estudian.

Debe actualizar su domicilio el personal escolar

Los directores de las escuelas de nivel primario, de enseñanza común, diferenciada y del hogar, diurnas, vespertinas y nocturnas, dependientes del Ministerio de Cultura y Educación, deben elevar por vía jerárquica, en el término de 48 horas, la nómina del personal titular docente y no docente de cada establecimiento, con indicación de domicilio y teléfono particular y otro con el que se pueda comunicar.

Durante la misa oficiada en San Francisco para impetrar por el alma de directivos y socios fallecidos.

Continúan los actos conmemorativos del BUCI

Se realizó la Segunda Reunión Zonal de Consejos Asesores del Banco Unión Comercial e Industrial Coop. Ltdo., incluida en el programa de conmemoración del 15º aniversario de la fundación de la entidad.

El encuentro tuvo lugar en la sede de la sucursal Las Heras y contó con la asistencia del titular del BUCI, señor Raúl Meilan Salgado y los miembros del consejo de administración y altos funcionarios del banco. Participaron de las deliberaciones, además, los consejeros delegados de Las Heras y Godoy Cruz, señores Mario Tosatti y Ricardo Bermejillo, respectivamente; los titulares de los consejos asesores de Las Heras, señores Angel Chila y Juan Femenía, y el titular del consejo de Godoy Cruz, señor Carlos D. Verdini. Asimismo, estuvieron los gerentes de sucursales que integraban la reunión zonal, señores Nicolás Valente, de Las Heras; Enrique A. López, de San José, y Néstor Bataller, de Godoy Cruz; los integrantes de los consejos asesores intervinientes, señores Carlos Herrera, Juan Iannizzotto, Manuel Buj, Benigno Busso, Augusto Mora, Vicente Panella, Enrique L. Tarquini y Alberto N. Bandiera y funcionarios de esas sucursales.

La reunión

La reunión, que fue presidida por el titular del BUCI, señor Raúl Meilán Salgado, dio comienzo con un discurso de bienvenida del consejero delegado de la sucursal Las Heras señor Mario Tosatti. Actuó como moderador de la reunión el gerente de la sucursal San José, señor Armando López.

Seguidamente, el consejo asesor de Godoy Cruz presentó aspectos relacionados con el tema "Participación y desarrollo de los consejos asesores" y "Atención al público". Por su parte, la sucursal San José presentó a consideración de la reunión zonal el tema "Necesidad de un mayor acercamiento institucional con los asociados" y por su parte el consejo asesor de Las Heras puso a consideración las ponencias "Sistema de depósitos ágil y adecuado", "Créditos para el desarrollo de la pequeña y mediana empresa" y "Crédito de promoción social, higiénica y sanitaria".

Durante la reunión se intercambiaron diversas opiniones relativas a la convocatoria y sus objetivos, coincidiendo en la necesidad de alcanzar una mayor agilidad y eficiencia en el área operativa.

El acto fue cerrado por el titular del BUCI, señor Raúl Meilán Salgado, quien pronunció algunas palabras, destacando los resultados de la reunión.

Oficio religioso

En horas de la tarde de ayer se realizó en la basílica San Francisco una misa mandada oficiar por el alma de los presidentes, directores, ejecutivos y socios del BUCI fallecidos. La ceremonia contó con la asistencia del titular del BUCI, señor Raúl Meilán Salgado, consejeros y ejecutivos y sus respectivas esposas y familiares, así como de numerosos invitados.

También concurrieron las autoridades de la Unión Comercial e Industrial presididas por el señor Jorge Aregall Alvarez.

Prioridad en el cuidado odontológico del escolar

Los directores vigilarán el operativo

La subsecretaría de Salud Pública, dependiente del Ministerio de Bienestar Social, informó que ha dictado una serie de normas a través del Departamento de Odontología, para la atención del escolar, las que tienen como fundamento especial lograr el cuidado preventivo, educativo y curativo del niño que ingresa a primer grado.

Para la organización correcta de este operativo —dice— se responsabiliza a los directores de las escuelas provinciales y nacionales, los que deberán controlar que todo niño incorporado al Programa Incremental Odontológico (PIO), que haya cursado el primer grado en 1975, siga siendo atendido en los centros de salud odontológicos a los que asistió anteriormente.

Los padres de los niños que ingresan a primer grado en el actual año ascolar, deben colaborar procediendo a autorizar y apoyar el tratamiento odontológico que se prescriba a cada menor en particular. Su patología constará en las fichas que confeccionarán a partir de mayo de 1976, las brigadas especialmente formadas al efecto.

Añade que los directores de cada escuela serán los encargados de constatar que ningún escolar que necesite tratamiento odontológico y esté autorizado por los padres, vea suspendida su asistencia.

Profesionales

Licenciada en Psicología. — Con el título de licenciada en psicología ha egresado de la Facultad de Antropología Escolar del Ministerio de Cultura y Educación de Mendoza, la señora Alicia Elena Señorans de Bobruk. La nueva profesional cursó sus estudios primarios en la escuela Provincial Nº 9 "Patricias Mendocinas" y los secundarios en la escuela Superior del Magisterio. Ha concretado los siguientes trabajos de seminario: "Entrevista Psicológica", "Psicoterapia del grupo familiar", "Hora del juego didáctico" y "Psicoterapia infantil". Realizó su práctica profesional en la escuela "Domingo Bombal", donde trabajó con alumnos en psicodiagnóstico individual y orientación de padres. Su actividad profesional la ejercerá en Mendoza.

Sra. de Bobruk

Arreglos a un busto de Belgrano

La Municipalidad de Guaymallén informó que ha sido retirado el busto del general Manuel Belgrano de la plazoleta homónima, ubicada en el carril Godoy Cruz y calle Mitre, de San José.

Según se comunicó, el busto del prócer será reacondicionado ya que ha sufrido una serie de deterioros a raíz de estar expuesto a la intemperie.

Ofrece becas el gobierno de España

El Consulado de España en Mendoza comunicó que la Dirección General de Relaciones Culturales, dependiente del Ministerio de Asuntos Exteriores (con sede en Madrid) ha llamado a concurso a todos los interesados en obtener una beca para realizar estudios de perfeccionamiento en España. Los postulantes deben ser argentinos y poseer título universitario.

Para optar al concurso deben presentarse fotocopia del título universitario, certificado de estudios con materias y notas, certificado de salud, proyecto de estudios a realizar en España y cuatro fotografías tipo carnet.

Las becas están dotadas con una bolsa de llegada y nueve mensualidades de 12.000 pesetas cada una, y comprenden Seguro Médico y de Vida y matriculación gratuita en cursos oficiales de centros docentes dependientes del Ministerio de Educación y Ciencia. Los pasajes de ida a España y de regreso corren por cuenta del interesado.

La presentación de los expedientes deberá efectuarse en el consulado hispánico, Agustín Alvarez 469, Ciudad, de 8 a 13, antes del 28 del mes en curso.

Charlas para postulantes a Cámara Júnior

Cámara Junior de Mendoza iniciará mañana a las 20, en el local de calle Entre Ríos 358, ciudad, un ciclo de conferencias destinado especialmente a postulantes a ingresar como miembros de la entidad.

El programa comprende la exposición y análisis de los siguientes puntos: 1) Introducción al juniorismo, 2) Experiencias juniors, 3) Conducción y oratoria, 4) Comisiones de trabajo, y 5) Amistad e interpretación del credo.

En el mensaje dado por la entidad a los jóvenes postulantes se afirma: "La Cámara Junior es la herramienta de los hombres jóvenes en todas partes del mundo, que desean ayudar a sus vecinos menos afortunados, que desean mejorar las comunidades en que viven y que desean contribuir con dirigentes capaces a sus ciudades, a naciones y a todo el mundo".

Suspende clases la Escuela de Servicio Social

La Escuela Superior de Servicio Social comunicó que interrumpe sus actividades por espacio de 15 días. Además ha citado al personal docente, sin excepción, para hoy a las 18.

Toponimia mendocina

Por Juan Isidro Maza
Miembro de la Junta de Estudios Históricos de Mendoza.

EL INFIERNILLO

Por documento de fecha 28 de agosto de 1574 se constata que las tierras ubicadas al Sur de la actual ciudad de San José de Guaymallén, en épocas anteriores a la fundación de Mendoza, los indios huarpes le daban el nombre de "Peipolota" y las mismas colindaban con la otra parte con otras tierras que los naturales llamaban 'Amancat", ubicadas ambas sobre la margen derecha del Canal Zanjón, cuyo jefe indígena en épocas prehispánicas era el cacique Goazap.

En los primeros tiempos de la conquista y colonización, esta jurisdicción constituyó la encomienda del capitán Alonso de Carbajal y Campofrío, pero, debiendo trasladarse a Chile, transfirió estos dominios al capitán Alonso de Reynoso, lo que recibió la aprobación de los capitanes generales de Chile, don Rodrigo de Quiroga y don Alonso de Sotomayor.

Consta también que la expresada encomienda colindaba con la viña y el molino del Capitán Alonso de Videla, "El Viejo", y donde existían algunos hornos en los que se cocinaban ladrillos, tejas y botijas, razón ésta y la de los fuegos permanentes que dieron origen para que al paraje se lo pasara a llamar "El Infiernillo". La denominación perduró hasta principios del presente siglo, para pasar con su progreso a llamárselo Dorrego, de Guaymallén.

EL ALPERO

En el departamento de Lavalle existe una localidad que lleva el nombre de "El Alpero", el que proviene en su origen de "Alperinos", que es la denominación que se les daba a los pobladores de una aldea española llamada Alpera, ubicada en la provincia de Albacete, próxima al pueblo de Almansa. Es probable que este nombre fue aplicado en el lugar por colonizadores españoles que eran oriundos del pueblo de Alpera.

EL CARRIZAL

Es un paraje del departamento Luján de Cuyo, ubicado sobre la costa norte del río Tunuyán. Fueron tierras que pertenecieron al Cacique Elyl, transferidas posteriormente al capitán Juan Hilario de Coria y Bohorques, quien al establecer allí una encomienda inició la primera colonización.

El origen de su nombre corresponde a la existencia de antiguos y grandes carrizales, que se fueron extirpando para dar origen a su zona agrícola.

Carrizal en lengua de los pehuenches se pronuncia "Ranquel", y a sus pobladores naturales se les daba la denominación de "Ranquelinos" o "Ranquilches" que significa "gente que habita en los carrizales".

En julio de 1829 formaron campamento en El Carrizal las fuerzas pincheirinas que llegaron desde el Sur al frente de los comandantes Julián Hermosilla y Francisco Rojas. Allí pernoctaron algunos días y en representación del caudillo chileno José Antonio Pincheira concertaron un tratado de paz y amistad con el gobierno unitario mendocino que aceptó reconocer a Pincheira el grado de coronel y lo nombró Comandante General de la frontera sur mendocina.

En la actualidad en El Carrizal se ubican en gran extensión la presa y dique que llevan el mismo nombre del lugar.

EL BATRO

Según manifestaciones del antiguo maestro Emilio León, "Batro" tiene por significado "pozo hondo", ya que es un valle profundo rodeado de serranías y por su parte sur por la costa del río Barrancas. Otras opiniones sostienen que en el paraje del Batro se producía una especie de junquillo o totora fina que los lugareños utilizaban para construir sus viviendas.

El vocabulario pehuenche-araucano dice: "Batro", planta de pantano y tallos largos.

En 1827 se instaló en los campos del Batro el chileno Juan Bautista Correa, que se encontraba casado con doña Aminta Letelier, unión en la que hubo siete hijos.

En 1902 actuaba como comisario en Río Barrancas con asiento en El Batro don Benjamín Cuello y en 1919 ocupa el mismo cargo don Ciro Maza, quien en igual paraje contrajo matrimonio con Aminta Correa Letelier, unión en la que hubo varios hijos (entre ellos el actual comisario seccional de Malargüe, don Ciro Maza Correa).

Ciro Maza fue conocido en el Sur como uno de los más grandes amigos, gran jinete y de elegante vestimenta gaucha.

Al general Roberto Nazar, en épocas que fuera capitán, cumpliendo una misión militar, le tocó pernoctar en El Batro, y en sus recuerdos suele contar que conoció y trató a don Ciro Maza, de quien recibió buenas atenciones.

EL MANZANO

Es un pequeño caserío ubicado como a unos 30 kilómetros al Sur de Bardas Blancas y sobre la costa Oeste del Río Grande, en cuyas inmediaciones se encuentran varios puestos de crianza de hacienda menor. El nombre deriva de alguna planta de manzano, que —se dice— un indio había traído de los manzanos silvestres de Neuquén, que ya cita la expedición del capitán Francisco de Villagra, cuando en 1552 llegó a las indicadas regiones en procura de la localización de la misteriosa "Ciudad de los Césares". Unos de los más antiguos pueseteros de El Manzano malargüino fueron don José María Alaniz y doña Luisa Yanquinas, mujer ésta de origen indígena.

EL CHALAHUEN

Es el nombre de un paraje de Río Grande a pocas leguas al Sur de Bardas Blancas, donde se encuentra un recodo del río. El paraje tiene dicho nombre por la abundancia de una pequeña planta que crece en zona salitrosa llamada por los indios Lahuen, cuyo fruto amarillo de forma tirabuzón y leñoso se llama actualmente retortuño, el cual los naturales usaban como té curativo para los riñones, mientras que su raíz color sangre la usaban para teñir.

Lahuen a la vez es una palabra que los indios utilizaban para referirse a curativo o milagroso, como el caso del nombre compuesto "Lahuen Co", que tiene por significado de aguas milagrosas.

VE ZANETTINI Ltda. S.A.

COMUNICA A SU DISTINGUIDA CLIENTELA, QUE A PARTIR DE HOY, SU NUEVO NUMERO TELEFONICO SERA

242533

SISTEMA PBX
5 LINEAS
20 INTERNOS

Av. COLON 324 - MENDOZA

COMPRO CABRAS

DE 6 A 12 MESES DE EDAD

Grandes cantidades - Pago contado - Acepto entregas parciales y/o escalonadas a lo largo de hasta un año. - Escribir indicando disponibilidades, plazos y lugares de entrega, precio y demás datos a C.I. 4.874.597 - POSTE RESTANTE - C. CENTRAL, Bs. As.

20|4|F 21|4|D

El horario lo elige usted, el jet lo ponemos nosotros.

Todas las posibilidades Mejor servicio

DESDE MENDOZA

Respondiendo a las nuevas necesidades, Aerolíneas Argentinas ha optimizado al máximo su capacidad operativa. Con nuevos horarios.
Para que usted viaje a la mejor hora.
Con más vuelos directos.
Para llegar más rápida y cómodamente.
Con la flota más moderna. Servicio todo jet.
Porque usted necesita más y mejores comunicaciones aéreas.

AEROLINEAS ACEPTA EL DESAFIO

MENDOZA

1: Lunes. 2: Martes. 3: Miércoles 4: Jueves. 5: Viernes 6: Sábado 7: Domingo

VIGENCIA: 1.4.76

202 1-2-3 4-5	206 DIARIO	212 7	216 3	526 2-5-6	546 1-4	556 6	ESCALAS	203 1-2-3 4-5	207 DIARIO	213 3	217 7	527 2-5-6	547- 1-4	557 6
BOEING 737								BOEING 737						
1345	0715	1345	1345	1145	1600	1830	BUENOS AIRES	2025	1050	2215	2200	1615	2150	2305
		1445 1500	1445 1500	1245 1300	1700 1715	1930 1945	CORDOBA			2115 2100	2100 2045	1515 1500	2050 2035	2205 2150
					1800 1815		SAN LUIS						1950 1935	
1525 290 1600	0855	1550 1605	1550 1605	1350	1845	2040	MENDOZA	1855 203 1755	0920	2010 1950	1955 1935	1410	1905	2100
		1710 1725					NEUQUEN			1845 1830				
		1800	1735				BARILOCHE			1755	1820			
1540							SGO. DE CHILE	1615 291						

AR-212 (7) REGRESA COMO AR-217 (7) AR-216 (3) REGRESA COMO AR-213 (3)

Y para usted la mejor atención en vuelo.

AEROLINEAS ARGENTINAS

Servicios todo jet donde quiera que usted vaya.

AVISOS FUNEBRES

SEPELIOS

✝

ALCIDES ROSABEL NAVARRO
Q.E.P.D.
Falleció el 20-IV-76

Su esposa: Adela Inés Martínez de Navarro; sus hijos: Gladis Mirta Navarro y Alcides Navarro; su hijo político: Raúl Sánchez; sus padres políticos: José Evaristo Martínez y Matilde Marti de Martínez; su hermano político: Alejandro Martínez; su tía política: Rosario Marti de Benítez; su prima política: Teresa Benítez, y demás familiares, participan su fallecimiento e invitan al sepelio de sus restos, hoy, a las 8.30 hs., en el cementerio de Godoy Cruz, casa de duelo: Paso de los Andes 1775, Godoy Cruz.

21|4|C|694|21|4

✝

ALCIDES ROSABEL NAVARRO MARONICH
Q. E. P. D.
Falleció el 20-IV-1976

Su hermano, José Raúl Navarro Maronich; hermana política: Luisa Hortensia Tieppo de Navarro; sobrino: José Raúl Navarro Tieppo; sobrina política: María Cristina Prado de Navarro, participan con profundo pesar su fallecimiento e invitan al sepelio de sus restos.

21|4|C|920|21|4

✝ **ALCIDES ROSABEL NAVARRO MARONICH - Q. E. P. D. - Falleció el 20-IV-1976.** - Sus hermanos: Sara, Juan César, José Raúl, Anselmo Benjamín, Elsa y Matilde; hermanos políticos y sobrinos participan con profundo pesar su fallecimiento e invitan al sepelio de sus restos.

21|4|C|919|2'|4

✝ **ALCIDES ROSABEL NAVARRO MORONICH - Q.E.P.D. - Falleció el 20-IV-76.** - Norma Elisabeth Montoya y fila., participan con profundo pesar el fallecimiento del padre de su querida amiga Gladis.

21|4 C|783|21|4

✝ **ALCIDES ROSABEL NAVARRO Q.E.P.D. - Falleció el 19-IV-76.** Los compañeros de trabajo de su hija Gladys Mirtha, del Hospital Español de Mendoza, participan su fallecimiento e invitan al sepelio de sus restos.

21|4 F 62541|21|4

✝ **ALCIDES ROSABEL NAVARRO Q.E.P.D. - Falleció el 19-IV-76.** Dr. Francisco R. de la Rosa y Fila. participan el fallecimiento de su amigo e invitan al sepelio de sus restos. 21|4|F|57453|21|4

✝ **ALCIDES ROSABEL NAVARRO. - Q.E.P.D. - Falleció el 20-IV-76.** Francisco Sánchez y Fila., participan con profundo pesar el fallecimiento del padre político de su hijo Raúl e invitan al sepelio de sus restos.

21|4|C|915|21|4

✝ **ALCIDES ROSABEL NAVARRO MARONICH - Q. E. P. D. - Falleció el 20-IV-1976.** - Cipriano Tieppo y Fila., Moisés Moisés y Fila., participan con profundo pesar su fallecimiento e invitan al sepelio de sus restos.

21|4|C|918|21|4

✝ **ALCIDES ROSABEL NAVARRO MARONICH - Q. E. P. D. - Falleció el 20-IV-1976.** - Los vecinos de su hermana Elsa: familias: Ricardo Cortínez, Gildo Piovesan, Hugo Chirino, José Danjelic, Aldo Morello, Ricardo Rodríguez, Aleco Morello,, Demecio Peralta, participan con profundo pesar su fallecimiento e invitan al sepelio de sus restos.

21|4|C|927|21|4

✝

CATALINA MEJIAS
Vda. DE MARTIN
Q. E. P. D.
Falleció el 20-IV-1976
C. A. S. R. y B. P.

Su madre: María de Mejías, sus hijos: Amalia, Ana María, Martín; hijos políticos: Humberto Binato, Gerónimo Nuñez; hermana, Margarita, Blanca, Nelly y Oscar Mejías, hermanos políticos: Carlos Navarrete, Ramón Oliva, Nelly Cloquet, nietos: Liliana y Laura Binato, Gustavo y Carina Nuñez, sobrinos y demás deudos, participan su fallecimiento e invitan al sepelio de sus restos hoy a las 11, al cementerio de Guaymallén, casa mortuoria: 3 de Febrero 1726 Bº Los Ceibos. Servicio Casa Masselos S.R.L., San José, Guaymallén.

21|4|C|917|21|4

✝ **CATALINA MEJIAS de MARTIN. - Q.E.P.D. - Falleció el 20-IV-76.** - El Servicio de Odontología, Consultorio Externo M.E.O.P. participa con profundo dolor el fallecimiento de su compañera.

20|4|C|697|21|4|A D

✝ **CATALINA MEJIAS DE MARTIN. - Q.E.P.D. - Falleció el 20-IV-76.** - Director, profesionales y personal de consultorios externos de la Mutualidad, participan con profundo dolor el fallecimiento de su compañera de trabajo e invitan a acompañar sus restos.

21|4|C|705|21|4

✝

HIPOLITO ACOSTA
Q. E. P. D.
Falleció el 20-IV-1976
C. A. S. R. y B. P.

Sus hijos Matías, Rogelia, Tomasa, Simona y Josefa; sus hijos políticos Antolina Bordon, Eustaquia Martínez y Orlando Garay; sus hermanos Jacinto y Catalina Acosta; primos, sobrinos, nietos, bisnietos y demás familiares participan con pesar su fallecimiento e invitan al sepelio de sus restos hoy a las 10.30 horas al cementerio de Rivadavia. Casa mortuoria Paso de los Andes s|n., Rivadavia, Mendoza. Servicio Empresa Ferreyra, Rivadavia.

21|4|F|62316|21|4

✝ **ISABEL BURIAN DE HERRERA. - Q. E. P. D. - Falleció trágicamente el 20 - IV - 1976.** - Su esposo: Roberto Eduardo Herrera; hijos: Francisco, Javier y Marianito; su madre: Elizabeth Bardossy de Burian; padre político: José Brigido Herrera; hermanas: Eva y Beatriz (ausente); hermanos políticos: Emma Simón, José Jacinta, Ramona, María Elena y Luisa Herrera, Eduardo Heras, Atila Bardossy (ausente), Reynaldo Meyer, Adela y Nilda Herrera; primos, sobrinos y demás deudos participan su fallecimiento e invitan al sepelio hoy, a las 16, al cementerio de Capital. Casa mortuoria: Espejo 2035, Dorrego, Gllén. Servicio: Casa Boito e Hijos.

21|4|C|947|21|4

✝ **Dra. ELIZABETH BURIAN DE HERRERA. - Q.E.P.D. - Falleció trágicamente el 20-IV-76.** Sus tíos Eugenio Bardossy y Sra. sus primos Pityu, Pancho, Any, Diana y Pety, participan con hondo pesar su fallecimiento e invitan al sepelio de sus restos.

21|4|C|950|21|4

✝ **Dra. ELIZABETH BURIAN DE HERRERA. - Q.E.P.D. - Falleció trágicamente el 20-IV-76.** - Salvador Marchessi, Abel Rodríguez, Juan Carlos y Mario Capecon, participan su fallecimiento e invitan al sepelio de sus restos.

21|4 F 62542|21|4

✝ **Dra. ELIZABETH BURIAN DE HERRERA. - Q.E.P.D. - Falleció trágicamente el 20-IV-76.** - Hugo Monge y Sra., Oscar Minge Sra., Juan Carlos Monge y Sra., participan con profundo dolor su fallecimiento. 21|4|C|906|21|4

✝ **Dra. ELIZABETH BURIAN DE HERRERA. - Q.E.P.D. - Falleció trágicamente el 20-IV-76** El personal de la Dirección de Estadísticas y Censos, participa con profundo dolor el fallecimiento de la Sra. esposa del amigo y colaborador, Ing. Eduardo Herrera e invita al sepelio de sus restos. 21|4|C|854|21|4

✝ **Dra. ELIZABETH BURIAN DE HERRERA. - Q.E.P.D. - Falleció trágicamente el 20-IV-76.** - Dr. Carlos López Celis, participa el fallecimiento de su colega e invita al sepelio de sus restos. 21|4|C|873|21|4

✝ **Dra. ELIZABETH BURIAN DE HERRERA. - Q.E.P.D. - Falleció trágicamente el 20-IV-76.** - Profesores y alumnos de 3er. año de nutrición, participan con profundo pesar el fallecimiento de la hermana política de su compañera María Elena. 21|4|C|882|21|4

✝ **Dra. ELIZABETH BURIAN DE HERRERA. - Q.E.P.D. - Falleció trágicamente el 20-IV-76** La subdirección médicos y personal de consultorio externo de niños del Hosp. E. Civit, participan con gran dolor el fallecimiento de la compañera de tareas, Dra. Elizabeth Burian de Herrera e invitan al sepelio de sus restos. 21|4|C|831|21|4

✝ **Dra. ELIZABETH BURIAN DE HERRERA. - Q.E.P.D. - Falleció trágicamente el 20-IV-76.** - José Antonio Lorences y Sra. Elida Peroni de Lorences, participan con profundo dolor el fallecimiento de su querida amiga e invitan al sepelio de sus restos. 21|4|C|910|21|4

✝ **Dra. ELIZABETH BURIAN DE HERRERA. - Q.E.P.D. - Falleció trágicamente el 20-IV-76.** - Amigos y vecinos de su padre y hermanos políticos, familias Luquez, Mancini, Scalise, Sánchez y Fouquet, participan con profundo pesar su fallecimiento e invitan al sepelio de sus restos. 21|4|C|916|21|4

✝ **Dra. ELIZABETH BURIAN DE HERRERA. - Q.E.P.D. - Falleció trágicamente el 20-IV-76.** El personal de enfermería de la Sala 14 del Hospital Emilio Civit participa con profundo pesar su fallecimiento y ruega elevar una oración en su memoria. 21|4|F 62314|21|4

✝ **Dra. ELIZABETH BURIAN DE HERRERA. - Q.E.P.D. - Falleció trágicamente el 20-IV-76.** Alfredo Walter Jofré y Fila., participan con pesar el fallecimiento de su querida amiga e invitan al sepelio de sus restos. 21|4|C|921|21|4

✝ **Dra. ELIZABETH BURIAN DE HERRERA. - Q.E.P.D. - Falleció trágicamente el 20-IV-76.** María Méndez, Pedro Feu, María Inés Abrila, Carlos Vollmer, Alicia Gomenzoro, Orlando García, Berta Franke, Juan M. Velazco, Silvia Wybert, Marcelo Olarte, Benito Dileo, Celia Safta, María E. Ciannetti, Jorge Saguan, Zulema Luco de Herrera, Roberto Herrera, participan con dolor el fallecimiento de su querida amiga y compañera e invitan al sepelio de sus restos. 21|4|C|934|21|4

✝ **Dra. ELIZABETH BURIAN DE HERRERA. - Q.E.P.D. - Falleció trágicamente el 20-IV-76.** - Las amigas de su hermana Beatriz: Gilda, Marita, Silvia y Margarita, participan con profundo dolor su fallecimiento e invitan al sepelio de sus restos. 21|4|C|935|21|4

✝ **Dra. ELIZABETH BURIAN DE HERRERA. - Q.E.P.D. - Falleció trágicamente el 20-IV-76.** - Alberto Lotti, José Ambrosetti, Elena de Monetti, Susana Arnó, Mabel González, Rosita Lanzilotta, Carlos Rigoni y Víctor Silvestri, participan con mucho pesar el fallecimiento de la esposa de su amigo Eduardo e invitan al sepelio de sus restos. 21|4|C|937|21|4

✝ **Dra. ELIZABETH BURIAN DE HERRERA. - Q.E.P.D. - Falleció trágicamente el 20-IV-76.** El personal del Instituto de Economía Agraria de la Facultad de Ciencias Agrarias, participa con profundo dolor el fallecimiento de la esposa de su colaborador Ing. Agr. Eduardo Herrera, e invita al sepelio de sus restos. 21|4|C|922|21|4

✝ **Dra. ELIZABETH BURIAN DE HERRERA. - Q.E.P.D. - Falleció trágicamente el 20-IV-76.** Directivos, personal docente y alumnos del Instituto Belgrano, participan con sentido dolor el fallecimiento de la hermana política de la directora de Estudios del Instituto, Prof. Ramona del Valle Herrera e invitan al sepelio de sus restos mortales. 21|4|C|928|21|4

✝ **Dra. ELIZABETH BURIAN DE HERRERA. - Q.E.P.D. - Falleció trágicamente el 20-IV-76.** Los alumnos de 3º año "A" del Instituto Belgrano, participan con profundo dolor el fallecimiento de la hermana política de su profesora Srta. Ramona Herrera. 21|4|C|925|21|4

✝ **Dra. ELIZABETH BURIAN DE HERRERA. - Q.E.P.D. - Falleció trágicamente el 20-IV-76.** - Personal auxiliar, enfermeras y médicos de Sala XVI, hospital E. Civit Dres. Victorio Ridi, María Rosa Pesciullesi, Marta Bauzá, Emilia Fernández, Verónica de Codes, Rosa Varela, Dra. Di Stéfano, Jorge Urrutigoity, Orlando García, Hugo Galdeano, Luis Prado, Osvaldo Ferreira, Raúl Giménez, Roberto Suárez y Rodolfo Tallei, participan con profundo dolor el fallecimiento de su inolvidable amiga e invitan al sepelio de sus restos. 21|4|C|745|21|4

✝ **Dra. ELIZABETH BURIAN DE HERRERA. - Q.E.P.D. - Falleció trágicamente el 20-IV-76.** - Las familias de Frete, Maldonado, Gómez, Alvarez, Hernández, Rueda, Ríos, Caligiore y González, participan con profundo pesar el fallecimiento de su inolvidable doctora y amiga e invitan al sepelio de sus restos. 21|4|C|794|21|4

✝ **Dra. ELIZABETH BURIAN DE HERRERA. - Q.E.P.D. - Falleció trágicamente el 20-IV-76.** - Médicos y enfermeras del Servicio de Neonatología del hospital E. Civit, participan con profundo pesar el fallecimiento de su compañera de trabajo e invitan al sepelio de sus restos. 21|4|C|808|21|4

✝ **Dra. ELIZABETH BURIAN DE HERRERA. - Q.E.P.D. - Falleció trágicamente el 20-IV-76.** - Ramón Solanes y Vilma Gutiérrez de Solanes, participan con profundo dolor el fallecimiento de su querida amiga e invitan al sepelio de sus restos. 21|4|C|816|21|4

✝ **Dra. ELIZABETH BURIAN DE HERRERA. - Q.E.P.D. - Falleció trágicamente el 20-IV-76.** - Antonia Doña de Guerrero, José Alaizola y familia, Luis A. Lovola y familia, participan el fallecimiento de su amiga. 21|4|C|819|21|4

✝ **Dra. ELIZABETH BURIAN DE HERRERA. - Q.E.P.D. - Falleció trágicamente el 20-IV-76.** - Profesionales y personal del Laboratorio de la Sección Hematología Infantil y Laboratorio de la Cátedra de Medicina Infantil, participan con profundo dolor su fallecimiento e invitan al velatorio y sepelio de sus restos. 21|4|C|746|21|4

✝ **Dra. ELIZABETH BURIAN DE HERRERA. - Q.E.P.D. - Falleció trágicamente el 20-IV-76.** - Profesionales y personal de Sala XI hospital Emilio Civit, participan con profundo pesar la pérdida de su colega y amiga e invitan al sepelio de sus restos. 21|4|C|747|21|4

✝ **Dra. ELIZABETH BURIAN DE HERRERA. - Q.E.P.D. - Falleció trágicamente el 20-IV-76.** - Sus compañeros de Guardia del hospital Diego Paroissiens de Maipú Dra. Blanca Cervera, Dr. Mario Alvarez, Dr. Carlos Quiroga, Dr. Roque Grippi, Dr. Hugo Avila, participan con profundo dolor su fallecimiento. 21|4|C|753|21|4

✝ **Dra. ELIZABETH BURIAN DE HERRERA. - Q.E.P.D. - Falleció trágicamente el 20-IV-76.** - La Sociedad Argentina de Pediatría Filial Mendoza, participa con profundo dolor el fallecimiento de su socia. 21|4|C|765|21|4

✝ **Dra. ELIZABETH BURIAN DE HERRERA. - Q.E.P.D. - Falleció trágicamente el 20-IV-76.** - Dr. Victorio Ridi y Sra., participan con profundo dolor el fallecimiento de su irremplazable colaboradora y amiga. 21|4|C|766|21|4

✝ **Dra. ELIZABETH BURIAN DE HERRERA. - Q.E.P.D. - Falleció trágicamente el 20-IV-76.** - Médicos y personal auxiliar de la Sala XIV Servicio de Lactantes del hospital Emilio Civit, participan con profundo pesar el fallecimiento de su colega y amiga. 21|4|C|767|21|4

✝ **Dra. ELIZABETH BURIAN DE HERRERA. - Q.E.P.D. - Falleció trágicamente el 20-IV-76.** - Ide Theirs de Bauzá, Dolly Bauzá de Pina, Marta Bauzá de Parsich y sus respectivas familias, participan con profundo dolor su fallecimiento e invitan al sepelio de sus restos. 21|4|C|748|21|4

✝ **Dra. ELIZABETH BURIAN DE HERRERA. - Q.E.P.D. - Falleció trágicamente el 20-IV-76.** - Dirección, administración, personal de profesionales, auxiliares y demás compañeros de trabajo del hospital Diego Paroissiens de Maipú, participan con profundo dolor su fallecimiento. 21|4|C|754|21|4

✝ **Dra. ELIZABETH BURIAN DE HERRERA. - Q.E.P.D. - Falleció trágicamente el 20-IV-76.** - El Servicio de Alergia del hospital Emilio Civit, participa con profundo dolor el fallecimiento de su ex colaboradora e invita al sepelio de sus restos. 21|4|C|787|21|4

✝ **Dra. ELIZABETH BURIAN DE HERRERA. - Q.E.P.D. - Falleció trágicamente el 20-IV-76.** - La Gerencia de Tiendas Tía S. A., participa con profundo pesar el fallecimiento de la hija de su colaboradora Sra. Isabel de Burian e invita al sepelio de sus restos. 21|4|C|812|21|4

✝ **Dra. ELIZABETH BURIAN DE HERRERA. - Q.E.P.D. - Falleció trágicamente el 20-IV-76.** - Juan O. Bunzl y fila., Ricardo Lattuada y fila., Martina Lavin, participan con dolor su fallecimiento e invitan al sepelio de sus restos. 21|4|C|813|21|4

✝ **Dra. ELIZABETH BURIAN DE HERRERA. - Q.E.P.D. - Falleció trágicamente el 20-IV-76.** - Rodolfo Ruibal y Fila., participan con pesar su fallecimiento e invitan al sepelio de sus restos. 21|4|C|815|21|4

✝ **Dra. ELIZABETH BURIAN DE HERRERA. - Q.E.P.D. - Falleció trágicamente el 20-IV-76.** - Personal de TIA S.A., Sucursal 4-17 y depósito, participan con profundo dolor el fallecimiento de la hija de su compañera, Sra. Isabel de Burian e invitan al sepelio de sus restos. 21|4|C|814|21|4

✝ **ELIZABETH BURIAN DE HERRERA - Q.E.P.D. - Falleció el 20-IV-76.** - La Cátedra de Medicina Infantil de la U.N.C. participa el fallecimiento de su eficaz ex colaboradora y excelente compañera. 21|4|C|738|21|4

✝ **ISABEL BURIAN DE HERRERA. - Q. E. P. D. - Falleció trágicamente el 20 - IV - 1976.** - Sus ex vecinos y vecinos de sus hermanos Eva y Eduardo, de la calle Santa María de Oro, participan con profundo dolor tan irreparable pérdida: Flia., Guevara, Flia. Lores, Flia. Altamirano, Flia. Ledesma, Flia. Ditaranto, Flia. Montivero, Flia. Sieme, Flia. Bagliano, Flia. Narváez, Flia. Tumineli, Flia. Suliá, Flia. Roig, Flia. Castro, Flia. Mayo, Flia. Salvó y Angela Guerra y ruegan una oración a su memoria. 21|4|C|949|21|4

✝ **ISABEL BURIAN DE HERRERA. - Q. E. P. D. - Falleció trágicamente el 20 - IV - 1976.** - Médicos y personal auxiliar de la Sección Cardiología Infantil del Hospital Emilio Civit participan con gran pesar su fallecimiento. 21|4|C|952|21|4

✝ **ISABEL BURIAN DE HERRERA. - Q. E. P. D. - Falleció trágicamente el 20 - IV - 1976.** - Alicia Gabbi de Padin, Elvira Martín de Codoni, Carmen Ma. as de Ruiz, Marta Duda de De Rosas, María Estela Lépori de Pithod, Susana Aruani, Nelly Ongay, Mario, Romallo y sus respectivas familias participan con profundo dolor el fallecimiento de la hermana política de su compañera y amiga Ramona Herrera. 21|4|C|951|21|4

✝ **ISABEL BURIAN DE HERRERA. - Q. E. P. D. - Falleció trágicamente el 20 - IV - 1976.** - Doctor Manuel Eladio Gómez y Lila Altamirano de Gómez, Rodolfo Quirós y Susana Altamirano de Quirós, doctor Alberto Iñón (ausente) y María Teresa Tellez de Iñón participan con profundo dolor el fallecimiento de su querida amiga Elizabeth. 21|4|C|948|21|4

✝ **Dra. ELIZABETH BURIAN DE HRRERA. - Q.E.P.D. - Falleció trágicamente el 20-IV-76.** José Santos Favaro y Sra., participan su fallecimiento e invitan al sepelio de sus restos. 21|4|C|947|21|4

✝ **Dra. ELIZABETH BURIAN DE HRRERA. - Q.E.P.D. - Falleció trágicamente el 20-IV-76.** Dr. Hugo Galdeano y Sra., participan con hondo pesar el fallecimiento de su amiga e invitan al sepelio de sus restos. 21|4|F|62318|21|4

✝ **Doctora ISABEL BURIAN DE HERRERA - Q.E.P.D. - Falleció trágicamente el 20-IV-76** Ing. Agr. Jorge Adrián Urbieta, Salvarredi y familia participan con profundo pesar el fallecimiento de la esposa de su colega y amigo e invitan al sepelio de sus restos. 21|4|C|956|21|4

✝ **ELIZABETH B. DE HERRERA Q.E.P.D. - Falleció el 20-IV-76** Ramona R. de Gómez, Carlos Casé y Sra., Iber Gómez participan con profundo pesar su fallecimiento e invitan al sepelio de sus restos. 21|4 C|958|21|4

✝ **ORLANDO NAVES. - Q. E. P. D. - Falleció el 20-IV-1976. - C. A. S. R. y B. P.** - Su esposa, Beatriz Carrión; hijos: Beatriz, Marta, Orlando y Liliana Neves; hermanos: Francisco, Germán, José, Enrique, Orlando e Hipólito; hermanos políticos: Juana Realteri, Teresa Batotti, Elda Venturini, Sara Araniti, María Esther Todisco, Nilo Carrión, Olga Boschini, Fanny Olima, primos, sobrinos y demás deudos, participan su fallecimiento e invitan al sepelio hoy a las 18 horas, en el cementerio de la Capital. Casa de duelo: Houssay 620, Ciudad. Servicio: Casa Boito e Hijos. 21|4|C|957|21|4

✝ **ORLANDO NAVES. - Q. E. P. D. - Falleció el 20-IV-1976. - C. A. S. R. y B. P.** - Salvador José Micali, Mercedes Naves de Micali y sus hijitas: María Verónica y María Celina, participan con profundo dolor su fallecimiento. 21|4|C|954|21|4

✝ **ORLANDO NAVES. - Q. E. P. D. - Falleció el 20-IV-1976. - C. A. S. R. y B. P.** - Comisario y personal Seccional 22 La Paz, participan con profundo dolor el fallecimiento del hermano del médico de la Policía, doctor Hipólito Naves, e invitan al sepelio de sus restos. 21|4|F|62322|21|4

✝ **ORLANDO NAVES - Q. E. P. D. - Falleció el 20-IV-1976.** - Suboficial mayor de Aeronáutica Ramón Antonio Argüello, suboficial mayor de Aeronáutica José María Grossi, Ricardo Alcaraz Alberto E. Rosales y sus respectivas familias, participan con profundo pesar el fallecimiento del hermano de su dilecto amigo doctor Hipólito Naves e invitan al sepelio de sus restos. 21|4|F|62321|21|4

✝ **ORLANDO NAVES - Q. E. P. D. - Falleció el 20-IV-1976.** - Walter Ballester y Fila., Francisco Marino y Flia., participan con profundo dolor su fallecimiento e invitan al sepelio de sus restos. 21|4|F|62321|21|4

✝ **ORLANDO NAVES - Q. E. P. D. - Falleció el 20-IV-1976.** - Oscar Balgorria y Flia., participan con profundo dolor su fallecimiento e invitan al sepelio de sus restos. 21|4|F|62321|21|4

✝ **ORLANDO NAVES - Q. E. P. D. - Falleció el 20-IV-1976.** - Joaquín Roza y Flia., participan con profundo dolor su fallecimiento e invitan al sepelio de sus restos. 21|4|F|62321|21|4

✝ **ORLANDO NAVES - Q. E. P. D. - Falleció el 20-IV-1976.** - Jorge Jayat y Flia., participan con profundo pesar el fallecimiento del hermano de su amigo doctor Hipólito Naves e invitan al sepelio de sus restos. 21|4|F|62321|21|4

✝ **ORLANDO NAVES - Q. E. P. D. - Falleció el 20-IV-1976.** - Jesús de Castro, Juan Florentino Ruiz, Natividad Vda. de Roldán, Marcelina Rodríguez e Isidro Blanco participan con profundo dolor su fallecimiento e invitan al sepelio de sus restos. 21|4|F|62321|21|4

✝ **ORLANDO NAVES - Q. E. P. D. - Falleció el 20-IV-1976.** - El director, profesionales y personal en general del Hospital Rural de La Paz, participan con profundo pesar el fallecimiento del hermano del doctor Hipólito Naves médico de dicho nosocomio e invitan al sepelio de sus restos. 21|4|F|62321|21|4

✝ **ORLANDO NAVES - Q. E. P. D. - Falleció el 20-IV-1976.** Dr. Basilio Barros participa con profundo dolor el fallecimiento del hermano de su colega y amigo doctor Hipólito Naves e invita al sepelio de sus restos 21|4|F|62321|21|4

✝ **ORLANDO NAVES - Q. E. P. D. - Falleció el 20-IV-1976.** - Osvaldo De Guiseppe, Silvia Sáenz de De Guiseppe, Eduardo, Mónica, Cecilia y Susana De Guiseppe participan con profundo dolor el fallecimiento de su querido amigo Orlando y ruegan elevar una oración por el eterno descanso de su alma. 21|4|C|940|21|4

✝ **ORLANDO NAVES - Q. E. P. D. - Falleció el 20-IV-1976.** - Sus vecinos familias: Portillo y Aleva, participan su fallecimiento e invitan al sepelio de sus restos. 21|4|C|941|21|4

✝ **ORLANDO NAVES - Q. E. P. D. - Falleció el 20-IV-1976.** - Sus vecinos: familias de: Hernández, Cirillo, Fulle participan el fallecimiento de su apreciado vecino e invitan al sepelio de sus restos. 21|4|C|938|21|4

✝ **ORLANDO NAVES. - Q.E.P.D. Falleció el 20-IV-76.** - Los alumnos de 4º 6ª división de la escuela Martín Zapata, participan con profundo dolor el fallecimiento del padre de su compañero Orlando, e invitan al sepelio de sus restos. 21|4|C|959|21|4

✝ **ORLANDO NAVES. - Q. E. P. D. - Falleció el 20-IV-76.** Juan Carlos Puigneró y Sra., Carlos Baschenis y Sra., participan con hondo pesar el fallecimiento de su dilecto amigo e invitan al sepelio de sus restos. 21|4|C|961|21|4

✝ **RAUL BRAULIO VELASCO. - Q.E.P.D. - Falleció el 20-IV-76.** Su esposa, Nelis Guiñazú de Velasco; hijos: Raúl Adrián, Alberto y Mónica Velasco; hijas políticas: Norma Velintende y Olga Gómez; nietos: Jorge, Darío y Fabián; hermanos: Ramón y Florentino; hermanos políticos: Ramón Hernández y Pedro Guiñazú; Dora Manrique, María Castro; sobrinos y demás deudos, participan su fallecimiento e invitan al sepelio de sus restos, hoy a las 17 hs., al cementerio de la Capital. Casa de duelo: Pedro Pascual Segura 567, Las Heras. Servicio: Cochería Valverde. Mendoza. 21|4|F|62313|21|4

✝ **RAUL BRAULIO VELASCO. - Q.E.P.D. - Falleció el 20-IV-76.** Su hermano, Ramón; hermana política, Dora Manrique; sus sobrinos: Ramón, Jorge, Hugo y Patricia de Velasco, participan su fallecimiento e invitan al sepelio de sus restos. 21|4|C|953|21|4

✝ **MOISES IGNACIO LUCERO. - Q.E.P.D. - Falleció el 20-IV-1976. - C. A. S. R. y B. P.** - Su desconsolada esposa: Celia Ferrari, sus hijos Gringo, Eduardo y Beba, sus hijos políticos: Olga, Chicha y José; sus nietos: Roli, Ernesto, Andrea, Cristian; sus hermanos, sobrinos y demás familiares, participan su fallecimiento e invitan al sepelio de sus restos que se llevará a cabo hoy a las 11 horas en el cementerio de Godoy Cruz, casa de duelo: Almirante Brown 1734. Godoy Cruz. Mza. Servicio Cochería San Martín. 21|4|F|62315|21|4

✝ **MOISES IGNACIO LUCERO. - O.E.P.D. - Falleció el 20-IV-76.** - Sus hermanos: Saúl Lucero y fila. y Martín Lucero y fila. (ausente), participan con profundo pesar su fallecimiento e invitan al sepelio de sus restos. 21|4|C|847|21|4

✝ **MOISES IGNACIO LUCERO. - O.E.P.D. - Falleció el 20-IV-1976. - C. A. S. R. y B. P.** - Segundo Salvador Pintos, Segundo Salvador Pintos (h), María Inés P. de Larreta, Carlos Roberto Larreta, Cristina Reniero de Pintos participan con profundo sentimiento de pesar su fallecimiento e invitan al sepelio de sus restos. 21|4|F|62320|21|4

✝ **JUAN VICENTE BAEZ. - O.E. P.D. - Falleció el 20-IV-1976.** Su desconsolada esposa, Mercedes G. de Báez; hijos: Mabel, Norma, Narcisa, Hilda, Griselda, Vivente, Juan; hijos políticos: Marcil Mora y Américo Cruceño; futuro hijo político, Edgardo Idalgo; nietos: Marcil, Enrique, Miguel, Gustavo, Bibiana; sus hermanos, hermanos políticos, sobrinos y demás deudos, participan con profundo dolor su fallecimiento e invitan al sepelio hoy, a las 17 horas, en el cementerio de Guaymallén. Casa de duelo: C. Nacional 5600, P. de la Cruz. 21|4|C|942|21|4

✝ **JUAN VICENTE BAEZ. - O.E. P.D. - Falleció el 20-IV-1976.** Sus hermanos: Martín Báez, José, Silverio y Sofía Pacheco; sus hermanos políticos: Francisco Aranque, Adela y Clotilde Alcalde; sobrinos y sobrinos políticos, participan con dolor su fallecimiento e invitan al sepelio de sus restos. 21|4|C|943|21|4

✝ **JUAN VICENTE BAEZ. - O.E. P.D. - Falleció el 20-IV-1976.** Su hermana política, Hoydée V. de Grigor; sus sobrinos: Susana, Mirta, José y Oscar Grigor; sus sobrinos políticos: Armando José y Carlos Arenas, participan con dolor su fallecimiento. 21|4|C|944|21|4

✝ **JUAN VICENTE BAEZ. - O.E. P.D. - Falleció el 20-IV-1976.** El personal de Talleres Metalúrgicos Abarca, participa con dolor el fallecimiento del padre de su compañero Vicente, e invita al sepelio de sus restos. 21|4|C|945|21|4

✝ **JUAN VICENTE BAEZ. - O.E. P.D. - Falleció el 20-4-1976.** Bodegas y Viñedos Antonelli-Cantón S.A., Directivos y personal, participan el fallecimiento de su ex colaborador e invitan al sepelio de sus restos. 21|4|C|923|21|4

✝ **JUAN VICENTE BAEZ. - O.E. P.D. - Falleció el 20-4-1976.** Los compañeros de su hija Narcisa: Roselli y Sra., Boscaflori y Sra., Luis Castillo, Nancy Montesto, Alejandro Menafra, Gladys D'Angelo, Miguel Rodríguez, Eduardo Amín y Sra., Olga Vildoza, Raquel Marchena, Virginia López, Elena Polenta, Dilia Romero, Dolly Díez de Oñate y Patricia López, participan con hondo pesar su fallecimiento e invitan al sepelio de sus restos. 21|4|C|800|21|4

✝ **ESPERANZA GOLDSAK VDA. DE IRRUTIA - Q. E. P. D. Falleció el 20-IV-76** - Su hijo Florentino: hija política Dora Rodríguez; sus nietos Mirta, Carmen y Juan Antonio; nietos políticos Francisco Vicencio y Emir Saleh; sobrinos y demás deudos participan su fallecimiento e invitan a acompañar sus restos al cementerio de Tunuyán hoy a las 11 horas. Casa mortuoria Suipacha 192, Barrio Urquiza, Tunuyán. Servicio cochería Pacce. 21|4|F|62311|21|4

✝ **ESPERANZA GOLDSAK VDA. DE IRRUTIA - Q. E. P. D. Falleció el 20-IV-1976** - Sus sobrinos Félix Narvaez y Flia., Alberto Narváez y Flia., Federico Saez y Flia., Lino Narváez y familia, Carlos Sambay y Flia., Luis Barrionuevo y Flia., Roberto Narváez y Flia. y Santiago Rivas y Flia. participan su fallecimiento e invitan a acompañar sus restos. 21|4|F|62315|21|4

✝ **ESPERANZA GOLDSAK VDA. DE IRRUTIA - Q. E. P. D. Falleció el 20-IV-1976** - Tomasa Vda. de Saleh, Daruich Saleh, Jaime Bordoy y Flia., Aurelio Corvalán y Flia. y Héctor Saleh y Flia. participan su fallecimiento e invitan a acompañar sus restos. 21|4|F|62312|21|4

✝ **ESPERANZA GOLDSAK VDA. DE IRRUTIA - Q. E. P. D. Falleció el 20-IV-1976** - Pedro Gómez Rubio y Flia., Ernesto Díez y familia, Elio Zanettini y Flia., Carlos Malizzia y Flia., Edgardo Moretti y Flia., Adrián Soto y Flia., y Víctor Palero Infante participan con profundo pesar el fallecimiento del señor padre de su querido amigo Alberto e invitan al sepelio de sus restos. 21|4|C|955|21|4

✝ **ALBERTO J. ROSELL - Q. E. P. D. - Falleció el 20-IV-1976** José Francese y Sra., y Mario Francese y Sra. participan con profundo pesar el fallecimiento del padre de su principal y dilecto amigo e invitan al sepelio de sus restos. 21|4|F|62317|21|4

PARTICIPACIONES

✝ **MAXIMO SORIA. - Q. E. P. D. - Falleció el 19-IV-76.** - Su esposa: Agapita Villaseca de Soria; sus hijos: Rolando, Alberto, Roberto, Héctor, Mario y Alcides; hijas políticas: Emilia González, Petrona Larrain, Yolanda Albeck, Alicia Méndez y Carla Estrella; hermanos, nietos y demás deudos, participan su fallecimiento y que sus restos fueron inhumados en el día de ayer, en el cementerio de San Carlos. Casa mortuoria: calle Elvira Bustos 815, La Consulta. Servicio: Cochería Pacce. 21|4|F|62414|21|4

✝ **MAXIMO SORIA. - Q. E. P. D. - Falleció el 19-IV-76.** - Manuel Villaseca y fila., participan con profundo dolor el fallecimiento de su hermano político y que sus restos fueron inhumados en el día de ayer. 21|4|F|62417|21|4

✝ **MAXIMO SORIA. - Q. E. P. D. - Falleció el 19-IV-76.** - Su compadre: Oscar Fernando Romero y fila., participan su fallecimiento y que sus restos fueron inhumados en el día de ayer. 21|4 F|62415|21|4

✝ **MAXIMO SORIA. - Q. E. P. D. - Falleció el 19-IV-76.** - Familia González Cuello, participa el fallecimiento del padre de su hermano político Rolando Soria y que sus restos fueron inhumados ayer. 21|4|F|62416|21|4

✝ **EDMOND LEBAUDY - Q. E. P. D. - Falleció el 19-IV-76.** - Horacio Dalera y Sra., Joaquín Pretel y Sra., Rogelio Guillén y Sra. y Oscar Guillén y Sra. participan el fallecimiento del padre de su querido amigo Gildas Lebaudy y que sus restos fueron inhumados en el día de ayer en el cementerio de San Rafael. 21|4F 625549|21|4

✝ **EDMOND LEBAUDY - Q. E. P. D. - Falleció el 19-IV-76.** - S.I.T.A. Agrícola Veterinaria participa su fallecimiento y que sus restos fueron inhumados en el día de ayer en el cementerio de San Rafael. 21|4|F|62550|21|4

✝ **MIGUEL ANGEL DI GIUSEPPE - Q.E.P.D. - Falleció el 17-IV-76.** - El Servicio de Cirugía del Hospital Militar Mendoza: Dr. Juan BBettalemmi, Dr. Jorge Camar 10, Dr. Dino Pradella, Dr. Leopoldo Galafassi, Dr. Raúl Vanella, Dr. Francisco Manera, Dr. Jorge Bajuk, Dr. Fernando Cuartara, Dr. Alberto Paigos, Dr. Enrique Linardelli, Dr. José Leiva Hita, participan con profundo dolor el fallecimiento del padre de su dilecto y querido amigo Salvador Di Giuseppe (Gigi). 21|4|C|736|21|4

✝ **NATALIA ALEJANDRA CONTI - Q.E.P.D. - Falleció el 19-IV-76.** - Rodolfo Studer, Hiram González y Sra., José Saavedra y Carlos Cortés y Sra., participan con pesar el fallecimiento de la hijita de sus amigos

CRONICA POLICIAL

El hecho visto desde dos puntos diferentes. A la izquierda, bomberos se esfuerzan para rescatar los restos. A la derecha, la parte trasera del vehículo arrollado por un tren en el paso a nivel de Colón y Belgrano, de ciudad.

En accidente en un paso a nivel murió una médica

Una profesional, perteneciente al cuerpo médico del Hospital Emilio Civit, murió ayer trágicamente cuando el pequeño automóvil en que viajaba fue arrollado por un tren en el paso a nivel de avenidas Colón y Belgrano de esta ciudad. El hecho ocurrió ayer a las 7.45 aproximadamente y costó la vida a la señora Isabel Burian de Herrera, doctora en Medicina, de origen checoslovaco, de 33 años, y con domicilio en Eusebio Blanco 931, de Dorrego, Guaymallén.

La víctima se dirigía al hospital por avenida Colón, en dirección al Oeste, pero al tratar de cruzar las vías ferroviarias de avenida Belgrano, su rodado, un Citroen 3 CV, modelo 1975, patente M-171522, fue arrollado por un tren local del Ferrocarril San Martín que se disponía a arribar a la estación Mendoza procedente de la ciudad de San Martín.

La locomotora Nº 8468, con tres vagones de pasajeros, a cargo del maquinista Francisco Piccolo, argentino, mayor de edad, domiciliado en Juan de Dios Videla 656, ciudad, embistió al rodado, lo arrastró unos metros, lo seccionó practicamente en dos y terminó aprisionando esa masa informe de hierros cortados y retorcidos contra las barandas de hierro que protegen el cruce vial.

Personal policial de la Seccional 5ta. que se hizo presente de inmediato en el lugar del siniestro no pudo sacar el cuerpo de la doctora Burian de Herrera. Esta dolorosa tarea estuvo a cargo de personal de la división Bomberos. El médico policial constató que la profesional había fallecido en forma instantánea por lo que su cuerpo fue colocado en un ataúd. Minutos después, los bomberos retiraron también los restos casi irreconocibles del pequeño automóvil. Además de la cartera, papeles y documentos personales, se hallaron en el vehículo dos guardapolvos de médico.

Las autoridades han advertido a la población transitar con precaución por la zona, no sólo por las fallas que afectan el funcionamiento de las barreras, sino que en la esquina se efectúan movimientos de tierra con motivo de los trabajos de construcción del rond point que unirá Colón con Aristides Villanueva. Además ha sido interrumpido el tránsito por avenida Belgrano en su sentido Sur-Norte, por lo que toda la circulación que proviene de Colón debe llegar hasta Tiburcio Benegas si necesita dirigirse hacia el Norte.

Amputación de dedos sufrió un menor embestido

Un menor que fue embestido por un transporte de pasajeros sufrió traumatismo de pie izquierdo con amputación de dedos.

El penoso accidente ocurrió en calle Italia frente al número 1620, de Godoy Cruz, precisamente donde reside la víctima, el menor Federico Hernán Vallenti. El chico fue atropellado por el micro de la línea 20 dirigido por Nieves Elvio Aguilera. Auxiliado de inmediato, el pequeño fue conducido al Hospital Español, donde quedó internado. Un parte médico reveló que había sufrido traumatismo de pie izquierdo con amputación de dedos.

Accidentalmente un niño mató a una adolescente

SAN JUAN — Un niño de nueve años, cuyo nombre no fue revelado, dio muerte con un arma, en forma casual a la menor Norma Ada del Rosario Ortiz, de 14. El hecho ocurrió en Valle Fértil, en el domicilio de la víctima, donde concurrió el menor en procura de la devolución de un rifle prestado por su padre. La niña entregó el arma, que el menor tomó en sus manos y comenzó a revisar hasta accionar inadvertidamente el disparador. La menor que se encontraba a siete metros de distancia, recibió el impacto en el rostro, perforándole la masa encefálica a nivel del ojo. Pese a la atención médica dispensada en el hospital local, la herida dejó de existir.

Vuelco con dos heridos

Dos personas, una de ellas un menor, resultaron heridas de cierta consideración al volcar un vehículo en la avenida Acceso Este, en las inmediaciones del hospital Italiano. El suceso se produjo ayer a las 16 cuando circulaba sobre una de las calles laterales Norte de la avenida de Acceso el automóvil Chevrolet 400, conducido por Víctor Beckerman, de 17 años, residente en Rivadavia 290, ciudad, a quien acompañaba Ricardo Svetskin, con domicilio en Laprida 632, ciudad. Al llegar a la intersección con Pedernera, el rodado se precipitó a una acequia y volcó, volviendo a quedar en posición normal. El conductor sufrió escoriaciones varias, traumatismo de cráneo y pérdida de conocimiento y su acompañante también traumatismo de cráneo hematoma en región occipital y herida cortante en rostro, por lo que ambos debieron ser internados en un sanatorio particular. Intervino la seccional 25ª.

De izquierda a derecha: Juan Huwyler, Gildo Lorenzoni, Najli Asis, Chain Chalha (prófugo) y Ciro Cabezas (prófugo).

Acusados de estafa arrestados

Cinco integrantes de una banda que está acusada de cometer estafas contra diversos comerciantes de nuestro medio fueron arrestados por la policía, en tantos otros tres componentes del grupo se encuentran prófugos.

Ante la radicación de varias denuncias sobre maniobras dolosas, personal de la Dirección Investigaciones logró apresar a cinco personas que operaban adquiriendo mercaderías en negocios de plaza, donde pagaban con cheques de cuentas cerradas sobre bancos de Buenos Aires, y a veces, con cheques hurtadas. Posteriormente vendían los artículos en nuestra provincia y en San Juan.

Los detenidos son Ismael Adil, domiciliado en Videla Castillo 2722, capital; Gildo Lorenzoni, quien usaba el nombre falso de Miguel Angel Ramírez, residente en El Algarrobal; Najli Asis, sirio, sin domicilio fijo; Juan Renato Huwyler, suizo, afincado en Alvear 731, San José y Hugo Se informó asimismo que están Elling, sin vivienda conocida, involucrados en los delitos, pero que no se hallan aprehendidos aún Chain Abdon Mohamed Chalha, turco; Ciro Raguel Cabezas, domiciliado en avenida de Acceso Norte s|n., Las Heras y Sonia Ugarteche, actualmente en Canadá.

Las firmas damnificadas individualizadas hasta el momento son Cerámica Aconcagua, Corralón Avenida, corralón Norte, fábrica de mosaicos Rosas, todas de Las Heras. También fueron perjudicados Federico Colman Hiavacha, de calle Jujuy 132, capital y la empresa Autosonido Escobar, de calle Barcala 168, capital.

Ladrones de vehículos detenidos en San Luis

Efectivos de la Brigada de Investigaciones de la ciudad de Villa Mercedes descubrieron las actividades de una gavilla de ladrones de automotores, arrestaron a algunos de sus integrantes y secuestraron varios rodados que habían sido robados.

En los primeros días de marzo, una comisión policial procedió a la detención de una persona que tenía en su poder una pick-up Ford F-100, con patente y tarjeta de identificación adulteradas. Al ser interrogado manifestó que la unidad la había adquirido a Horacio Aurelio Balari, quien al ser arrestado admitió haber sido el autor material de la sustracción y de la adulteración de la documentación, en complicidad con Angelo Marquini, italiano, actualmente detenido en Río Cuarto, por hechos similares.

De acuerdo al informe oficial, Balari, al ser indagado, también declaró que en compañía de Marquini robaban automotores en distintos puntos del país. Los coches eran patentados en la localidad de Tilisarao en la seccional del Registro Nacional del Automotor, con la complicidad del gestor Juan Martín Nolasco, de 49 años, comerciante, residente en Sargento Baigorria 265, de Villa Mercedes. Cabe acotar —añade el parte policial— que la gestoría de Nolasco, situada en Balcarce 345, fue allanada, secuestrándose allí gran cantidad de documentación de automotores y cédulas de identificación de éstos firmadas en blanco por Nolasco.

Posteriores diligencias permitieron incautar otros vehículos cuyos adquirentes desconocían las maniobras dolosas, entre ellos un Fiat 128, una pick-up Ford F-100; una pick-up Chevrolet; una Estanciera IKA; una rural Falcon; un Torino y un Rastrojero Diesel sin chapa patente y desmantelado. Este último automotor estaba oculto bajo tierra en un campo ubicado en la localidad de Liborio Luna. También fue secuestrado un Ford Fairlane con patente de la provincia de Buenos Aires.

La mayoría de las unidades habían sido sustraídas en la ciudad de Río Cuarto. El valor aproximado de los automotores localizados ascendería a la suma de 5.000.000 de pesos.

LA LIMOSNA ES ESTERIL...

Solamente la selección y supervisión que ejerce el FONDO BECARIO pueden ayudar a un joven ciego a ocupar un mejor lugar en la Sociedad.

INFORMES
As. Tifl. LUIS BRAILLE
Corrientes 82 - Mza. - Tel. 212850
De 17 a 20 Hs.

FOTOS CARNET
FOTO ALADINO
EN SU NUEVO LOCAL
San Juan 1392 - Tel. 218285
1.12.F.Fte.

Automóvil Club: inscribe sin cuotas de ingreso

SAN RAFAEL. — Inició una conscripción de socios sin el pago de cuota de ingreso, a partir del 16 del corriente, el Automóvil Club Argentino. Para referirse a este beneficio con el que abre la puerta a nuevos socios y a la vez indicar todo cuanto se les brinda, directivos de la filial San Rafael informaron al periodismo. Estaban presentes el presidente de esa filial, Francisco González Soler; el jefe de la misma, Carlos A. Gatica, y el inspector integral de la Divisional V, Miguel A. Ruiz Díaz.

Entre los aspectos considerados estuvo la obra realizada por el ACA en sus 72 años de vida y la medida en que se ha de mantener el ritmo creador. Se puso de relieve que la entidad no es una asociación comercial ni con fines de lucro o de persónas que persiguen tal interés. y que por el contrario, toda la razón de su existencia se expresa en un solo concepto: "Servir al país para colaborar en su progreso, para ser útil a la comunidad sin ninguna ambición o cortapisa material que menoscabe su misión", y que se trata de un ente creador en constante marcha hacia adelante.

Hicieron hincapie al detallar la medida en que construyó estaciones de servicio en todo el país, levantó o adquirió hoteles, hosterías, moteles, campamentos y balnearios que hoy sirven a cerca de 750.000 asociados y sus familias. También la medida en que cuenta con más de 700 unidades de auxilio mecánico y ha establecido centros y una red de telecomunicaciones a lo largo de del país, y la obra que despliega en materia de seguridad en el tránsito y en la educación vial, y su servicio de transporte aéreo sanitario.

También se hizo notar el estímulo y medidas con que facilitó el automovilismo deportivo y su aporte creando las condiciones básicas para la promoción del turismo nacional e internacional.

Informaron de la creación de divisionales para descentralizar la actividad de Buenos Aires, federalizando la entidad tanto en su faz administrativa como en sus servicios, con la agilización que ello traerá aparejado, y dijeron que San Rafael depende, dentro de este nuevo sistema, de la Divisional 5ª, con asiento en la capital de la provincia, que se encuentra a cargo del señor Jorge H. Appiolaza, que se desempeña como gerente de la misma.

Hablaron luego de los objetivos de la divisional, citando la promoción turística de las provincias que la integran, indicando que se han realizado excursiones con todo éxito al "Valle de la Luna" en San Juan, y que se encuentran previstas y en su faz organizativa futuras excursiones a San Rafael.

Municipales

Ordenamiento de tránsito.
SAN RAFAEL. — Mediante una nota que el comisionado municipal dirigió al delegado Zona Sur, de la Dirección de Tránsito y Transporte de la Provincia, señor Javier Eraso, se hace referencia a los inconvenientes que provoca el estacionamiento irregular que es frecuente observar en las adyacencias de la terminal de ómnibus. Se puntualiza que en ese sector es común ver vehículos mal estacionados, dificultando el tránsito de automotores y el paso de peatones, lo que origina inconvenientes que es necesario subsanar. Por todo ello se solicita arbitre las medidas para un ordenamiento de estacionamiento en el lugar señalado.

Licitación — Para el 22 del corriente, la Municipalidad ha llamado a licitación para contratar la venta del guano vacuno existente en los mataderos Central y Regional del Este, calculado en 190 toneladas de guano de corral y 140 tonelada de guano de panza, aproximadamente. Los interesados pueden solicitar mayores informes en la Oficina de Adquisiciones de la Comuna.

Hormigonado de calle Las Heras. — Personal municipal continúa trabajando aceleradamente en la pavimentación de calle Las Heras, en el tramo comprendido entre Coronel Campos y Suipacha. Se estima que estos trabajos quedarán finalizados en su gran parte para fines de la presente semana.

Clases de cerámica. — En dependencias de la Municipalidad dieron comiezo los cursos de cerámica que dicta la Dirección Municipal de Cultura. En primer año, las clases se dictan los días lunes y martes; en segundo año, los miércoles y jueves; mientras que en tercero, lo hacen los jueves y viernes, en todos los casos a partir de las 18.15. Por su parte las academias de dibujo, pintura, folklore, danzas españolas y clásicas, y guitarra, comenzarán sus clases el 19 de abril, en los lugares habituales. Las inscripciones se encuentran abiertas en la Dirección Municipal de Cultura, donde los interesados podrán recabar mayor información sobre el particular.

Cuerpo de Inspectores. — Personal del cuerpo de inspectores de la Municipalidad realizó distintos operativos en el departamento, procediendo a la intervención de un corralón, por no poseer la clasificación correspondiente y no figurar en los legajos de la Dirección de Rentas Municipal, el que contaba con un capital de 1.500.000 pesos ley. En otros procedimientos se procedió al decomiso de mercaderías por encontrarse en mal estado y fecha vencida. Al respecto, se ha señalado a todos los comerciantes la necesidad de que se encuadren en las reglamentaciones vigentes ya que quienes fueran sorprendidos en infracción, como así en lo referido a abusos en los precios, serán sancionados con todo el rigor de la ley.

Notas sociales

Casamientos - SAN RAFAEL — — En la iglesia de Nuestra Señora de Lourdes, de Gualeguaychú, Entre Ríos, fue bendecido el casamiento de la ingeniera Diana Frutos con el doctor Nelson Augusto Viola.

Universitarias

Universidad Tecnológica Nacional

Iniciación de clases. — Hoy, a las 19, se iniciará el año académico, con el dictado de clases de primero a cuarto año.

San Rafael

Homenaje al general San Martín.

Aniversario de la República Arabe Siria

SAN RAFAEL. — La colectividad arabe - siria recordó, con un acto en el que se rindió homenaje al Libertador General José de San Martín, el nuevo aniversario de la independencia de la República Arabe - Siria.

Ante la persistente llovizna con que se presentó la jornada, el acto debió realizarse en el hall de la Municipalidad, donde se encontraban el comisionado municipal; el reverendo padre Angel Urquizo; directivos de la colectividad Arabe - Siria, entre ellos los señores Mohamed Sat, Antonio Tala, Ricardo Bajbuj y otros; una delegación de alumnos de la Escuela Nº 497 "República Arabe - Siria", con abanderados y escolta y acompañados de directivos de la escuela; efectivos de la Unidad Regional Segunda de Policía y público.

Dio comienzo el acto con unas palabras de presentación a cargo de la maestra de la Escuela Nº 497, señora Blanca Casale de Vergara, haciendo su entrada luego los abanderados portando las banderas de la Argentina y de la República Arabe - Siria. Seguidamente, la Banda de Musica de Policía ejecutó los himnos nacionales de la Argentina y de la República Arabe - Siria.

El señor Abraham Maslup pronunció unas palabras en las que destacó la cordialidad y hermandad con que esta tierra había recibido a los inmigrantes árabes, donde habían educado a sus hijos y en nombre de todos ellos señaló su permanente agradecimiento.

Así también se refirió al aniversario, el comisionado municipal, capitán Luis Alberto Struhldeher, el que destacó la laboriosidad de ese pueblo y los lazos de amistad que nos unen.

Autoridades y público se trasladaron luego hasta la plaza San Martín donde se rindió el homenaje al Libertador con la colocación de dos ofrendas florales, una por parte de la Escuela Nº 497 y la otra de la colectividad árabe - siria.

De regreso a la Municipalidad, las autoridades escucharon marchas militares ejecutadas por la Banda de Policía, con lo que finalizó el acto.

San Juan

En todas las facultades se inician las clases el lunes

SAN JUAN. — El delegado militar en la Universidad Nacional de San Juan, capitán odontologo Jorge Fernández Monjes, dispuso la reiniciación de las clases en todas las facultades y dependencias universitarias a partir del lunes 26 del corriente.

Por otra parte, en la Universidad Católica de Cuyo se inició el ciclo con diversas ceremonias. Inicialmente, el rector, monseñor Francisco Manfredi, ofició una misa en honor del Espíritu Santo. Seguidamente, se procedió a la inauguración de la capilla del Santísimo, levantada en dependencias universitarias con autorización del arzobispado.

Participaron en los actos, el Consejo Superior de la Universidad; el ministro de Gobierno coronel Carlos Patricio Moreno; el teniente Jorge Manuel Laiseca, en representación del Regimiento 22 de Infantería de Montaña; el presidente de la Corte de Justicia, doctor Carlos Santiago Graffigna; el delegado militar en la Universidad Nacional, capitán Jorge Fernández Monjes, decanos, profesores y alumnos.

Finalmente, el contador Raúl Miguel Olazábal, profesor de la facultad de Ciencias Económicas, disertó sobre "la familia, célula viva de la Iglesia".

Conferencia sobre el sismo de Guatemala

SAN JUAN. — El viernes próximo, a las 19, en las dependencias del Instituto Nacional de Prevención Sísmica (INPRES) se dictará una conferencia sobre el terremoto de Guatemala. Estará a cargo de los ingenieros José Zamarbide y Juan Carlos Castaño, quienes formaron parte de la misión destacada por la UNESCO al lugar del sismo.

La disertación versará sobre aspectos sismológicos y de ingeniería sismorresistente. La conferencia tiene el auspicio del Centro de Ingenieros de San Juan, la Sociedad de Arquitectos y el Colegio de Agrimensores.

Departamentales

Luján

Radio Club

LUJAN DE CUYO. — El Radio Club Luján convocó a sus socios a la asamblea general extraordinaria que se hará el próximo viernes, alas 22, en su local de calles Patricias Mendocinas y Fader de esta ciudad.

Guaymallén

Torneo de ajedrez

GUAYMALLEN. — La dirección de Cultura de la Municipalidad, por intermedio de su sección Deportes, ha citado a los inscriptos en el torneo de ajedrez para el jueves 22, a las 17,30 en la Comuna, Libertad 718, de Villa Nueva. Los inscriptos deberán presentarse munidos de documentos de identidad y tableros. Se les recomienda puntualidad en la asistencia.

¡GRACIAS!
Espíritu Santo
POR LA GRACIA CONCEDIDA
C. S.
21|4|C|843|21|4

GRACIAS
Espíritu Santo
POR LA GRACIA CONCEDIDA
I. de T.
21|4|C|898|21|4

Gracias
Espíritu Santo
POR LA GRACIA CONCEDIDA
A. C. de G.
21|4|F|62265|21|4

LICITACIONES

Intervención Militar en Mendoza
Dirección Provincial de Energía
MENDOZA
DIRECCION PROVINCIAL DE ENERGIA
EXPTE. OS-6-C-Nº 452/76

Llámase a LICITACION PUBLICA Nº 10/76, para el día 12 de mayo de 1976 a las diez horas, con motivo de la "CONTRATACION DE TRANSPORTES PARA EL PERSONAL DE LA REPARTICION EN ZONA CENTRO (Luján de Cuyo) Y ZONA NORTE (Lavalle)" hasta el 31/12/1976. La apertura de las propuestas tendrá lugar el día y hora indicados en División Compras, de la Repartición, sita en Casa de Gobierno - Cuerpo Central - Suelo, de la Ciudad de Mendoza, donde puede consultarse y retirar la documentación respectiva sin cargo.

PRESUPUESTO OFICIAL: 825.000.-

21|4|F|62264|21|4

GOBIERNO MILITAR EN MENDOZA
Ministerio de Bienestar Social
INSTITUTO PROVINCIAL DE LA VIVIENDA

Llámase a Licitación Pública, para el día y hora que a continuación se detalla, por la compra de materiales áridos, con destino a la FABRICA DE BLOQUES y EDIFICIO PROPIO I.P.V.:
EXPEDIENTE: 529-L 76 y 518-D-76 Ac.
DIA: 7/MAYO/1976.
HORA: 10.
Los Pliegos de Condiciones, se encuentran a disposición de los interesados, en la sede del Instituto Provincial de la Vivienda, sita en la calle Emilio Civit 642, en horario de 8 a 13.
21|4|62266|23|4

MINISTERIO DE ECONOMIA
CORPORACION DE EMPRESAS NACIONALES
AGUA y ENERGIA ELECTRICA
EMPRESA DEL ESTADO
ADMINISTRACION REGIONAL CUYO
Licitación Pública Nº 22/75
"SEGUNDO LLAMADO"

Llámase a LICITACION PUBLICA para el día 12 de Mayo de 1976 a las 11 horas por la adquisición de trajes ambos para invierno y verano confeccionados en telas sarga peinada y tropical, colores grises y azules y gabanes.

PLIEGOS E INFORMES: Sección Compras - Av. San Juan Nº 470 - Mendoza.

VALOR DEL PLIEGO: Veinticinco Pesos ($ 25.00).

20|4|F|62006|24|4

EDICTOS JUDICIALES

EDICTO. — Segundo Juzgado Civil - Tercera Circunscripción cita herederos y acreedores de Vicente Falcone. Comparendo: mayo cinco, diez horas. Pedro José Messina. Secretario.
21|4|F|60409|3|5|A

EDICTO. — Juez trece civil cita herederos y acreedores Clemente Rubén Guardia. Comparendo 27 mayo, doce horas, autos Nº 71960 Rodolfo C. Adam. Secretario.
21|4|C|699|3|5|A

EDICTO. — Segundo Juzgado Civil, Tercera Circunscripción, autos 10.793 notifica a Vicente Principe o Prinsepe traslado por veinte días demanda por exclusión herencia para comparecer, responder y constituir domicilio legal, bajo apercibimiento de ley. Pedro José Messina. Secretario.
21|4|F|62404|30|4|A

EDICTO. — Juez Noveno Civil cita emplaza herederos acreedores de Antonio Mayol comparendo veinte mayo próximo nueve horas. Expte. 103.514. Juan Gutiérrez Cassabé, Secretario
21|4|C|585|3|5|A

EDICTO. — Juez Sexto Juzgado Civil, autos 81.377, "González Florencio O. y Humberto F. Napolitano. Título supletorio", Notifica a posibles interesados demanda título supletorio inmueble calle Soler. Dpto. Las Heras, superficie 2.173,33 m2., inscripto Rentas Padrón 346/3 y Municipalidad Padrón 11.053, acrediten en autos sus derechos. Alberto J. Sacchi Yori, Secretario.
21|4|C|428|28|5|A

EDICTO. — Juez Doce Civil, en autos Nº 68.222 "Malgioglio de Cangemi Fenicia Josefina c|Enrique Pintos y otros por Título Supletorio", cita y notifica para que comparezcan y constituyan domicilio legal, posibles interesados con derechos sobre inmueble sito en calle Uruguay Nº 191 de San José, Guaymallén, Mendoza, constante de una superficie según título de 1140,00 m2., todo bajo apercibimiento de ley, (Arts. 21 y 214 del C.P.C.). Susana M. Durán, Secretaria.
21|4|C|508|28|5|A

EDICTO. — Juez 15 Civil cita Annino De María, presunto ausente comparezca juicio Nº 38869 hacipación confiere Ley. Rodolfo H. Puebla, secretario.
21|4|C|780|21|4

EDICTO - Caja de Seguro Mutual Ley 1828, cita cinco (5) días beneficiarios Ricardo Luis Mercado Martí, para reclamos derechos seguro mutual. Carlos R. Nanclares, Director Gerente Interino.
21|4|C|758|25|4

EDICTO - Caja de Seguro Mutual Ley 1828, cita cinco (5) días beneficiarios Francisco Lona D'Aquino, para reclamos derechos seguro mutual. Carlos R. Nanclares. - Director Gerente Interino.
21|4|C|760|25|4

EDICTO. — Juez Trece Civil, cita herederos y acreedores de Lidia Monchablón, comparendo día veintiuno de mayo próximo a las nueve y treinta horas. Autos Nro. 71.968.
21|4|C|801|3|5|A

EDICTO. — Décimo Quinto Juzgado Civil. Autos Nº 39.241 "Dección. Prov. Vialidad c|Cartagena Agr. Ganad. y C. p|Expropiación", cita emplaza diez días demandados y|o sucesores, herederos o interesados rasgo terreno ubicado en Ruta Provincial Nº 182, entre Los Arroyos del Tigre y Pavón, Dpto. 25 de Mayo Dpto. San Rafael, superficie total de 7.144 Has. 1.731,88 m2. inscripto Registro Propiedad Raíz Mza. Nº 22.243, fs. 142 Tº 132 "B" San Rafael, bajo apercibimiento ser representados Defensor Oficial. (Art. 22, inc. 3º Dec. Ley Nº 6745|57; Arts. 62 y 72 C.P.C.). Rodolfo H. Puebla, Secretario.
13|4|F|61128|25|4

EDICTO. — Caja de Seguro Mutual ley 1828, cita cinco (5) días beneficiarios Juana Margarita Quiles Aranega para reclamos derechos seguro mutual. Carlos R. Nanclares, director gerente interino.
20|4|C|431|24|4

EDICTO. — Caja de Seguro Mutual ley 1828, cita cinco (5) días beneficiarios Vicente Alfredo Torres Vildoza para reclamos derechos seguro mutual. Carlos Raúl Nanclares, subgerente.
20|4|C|330|24|4

EDICTO. — Caja de Seguro Mutual Ley 1828, cita cinco (5) días beneficiarios Salim David Nicolás o David Nicolás Salim para reclamos derechos seguro mutual. Carlos Raúl Nanclares, sub gerente.
20|4|C|463|24|4

EDICTO. — Orden señor juez Décimo Segundo Juzgado Civil, autos 69.256 "Guillo de Rosell María Cristina contra José Guisasola y Horacio Susso por Ejec.". Miguel Angel Belarde, rematará veintidos abril próximo, hora doce, Mitre y Montevideo de ciudad, fichero metálico cuatro cajones marca "Peuser"; escritorio metálico dos cajones color gris; seis sillas metálicas, tapizadas en colores: gris, verde y rojo; armario tipo vitrina, de madera, puertas vidrio, estantes de madera. Todos los bienes estado que se encuentran. Exhibición día remate lugar indicado. Comprador depositará acto subasta 20 % en concepto seña y comisión, saldo aprobada la misma. Informes martillero, Suipacha 471, ciudad.
20|4|C|516|22|4

EDICTO. — Caja de Seguro Mutual, ley 1.828, cita cinco (5) días beneficiarios Jacinto Almando Muñoz, para reclamos derechos seguro mutual. - Carlos R. Nanclares, director gerente interino.
20|4|C|512|24|4

EDICTO. — Juez Segundo Juzgado Civil, cita herederos, acreedores María Elena Queirolo Vda. de Bergamaschi, comparendo once mayo, once horas. Expte. Nº 103.863. Mendoza, 2 de abril 1976. Eduardo O. Giménez. Secretario.
7|4|C|828|21|4|A

EDICTO — Juez Primero Civil, cita, emplaza, herederos, y acreedores de Cristina Vargas Vda. de Concina comparendo cinco de mayo próximo a las nueve horas. Expte. Nº 119.511. - Luis A. Benvenuto, secretario.
9|4|C|264|23|4|A

EDICTO. — Juez Primero Civil cita —emplaza herederos— acreedores María Florentina Funes Urizar de Foster, comparendo siete de mayo próximo, diez horas. Expte. 119.461. Luis A. Benvenuto, secretario.
9|4|C|291|23|4|A

EDICTO. — Juez 14º Juzgado Civil, cita y emplaza herederos y acreedores de: "Damaso García". Comparendo veintitrés del corriente a las doce. Autos número 87.474. Felipe A. de la Rosa C., Secretario.
12|4|C|767|23|4|A

EDICTO. — Juez Civil de Rivadavia cita herederos y acreedores de Daniel Santos comparendo tres de mayo próximo doce horas. Autos Nº 756. Francisco D. Simón, Secretario.
12|4|F|60459|23|4|A

EDICTO. — Juez Civil de Rivadavia cita herederos y acreedores Andrade o Andrada Betsabé o Bersabé o Betsabé Feliciana comparendo doce de mayo próximo, once horas. Autos Nº 767. Francisco D. Simón, Secretario.
12|4|F|60464|23|4|A

EDICTO SUCESORIO. — Juez Octavo Civil, cita herederos y acreedores, Rafael Argañaraz. Audiencia: Cinco mayo próximo, doce horas. Expediente 35.011. Oscar Willan Tello. Secretario.
13|4|C|915|29|4|A

EDICTO. — Jueza Civil San Rafael, Secretaría 4, cita herederos y acreedores Tubalcain Luna, audiencia seis mayo, hora ocho. Elda I. Savoy. Secretaria.
13|4|F|60548|27|4|A

EDICTO. — José Tescari, Martillero, matrícula 645, Remataré orden Juzgado Civil Tercera Circunscripción San Martín, autos 10.545, caratulados "Violi Francesco y otro c|Antonio Romero Ejecución Hipotecaria". Secretaría 2, 9 de Julio 419 día, cuatro mayo próximo once horas; once hectáreas, ocho mil setecientos sesenta y un metros, ochenta y cuatro decímetros cuadrados, de tierra; límites Norte: Nicolás Pettini en una parte y Elisa Francisca Maggi Viuda de Meardi en cuatrocientos noventa y cinco metros, cuarenta centímetros; Sud: Cayetano Massa, en cuatrocientos noventa y seis metros, diez y siete centímetros; Este: Calle 6 de Setiembre, en doscientos once metros, veintidós centímetros y Oeste: Calle Mayorga, en doscientos setenta metros, setenta centímetros; existe una pieza chica regular estado; y más o menos unas trescientas plantas de durazno en regular estado de conservación, tiene regadío de agua para el total de las hectáreas. El inmueble está ubicado en Las Catitas departamento de Santa Rosa provincia de Mendoza, inscripta a nombre del demandado Registro de la Propiedad Raíz, número 4.843 fojas 913 Tomo 24 de Santa Rosa, Padrón Territorial 2769|11, según títulos agregados autos, donde pueden consultarse, no aceptándose reclamos posteriores por falta o defectos los mismos. Deudas Irrigación $ 7.033,32 año 1975 sujeto a reajuste. Contribución Directa $ 200 año 1975. Embargos, dos documentos hipotecarios $ 58.000, de éstos autos. Base $ 19.495 (70 %) avalúo fiscal $ 27.850. Seña 10 % honorarios 3 % dinero efectivo, acto subasta saldo aprobado remate. Informes Secretaría autorizante o Martillero Sargento Cabral 211. Teléfono 21572, San Martín.
15|4|F|61150|23|4|A

EDICTO. — Juez Cuarto Juzgado Civil, cita y emplaza a herederos y acreedores de Nazareno Gavasci, comparendo veintitrés de abril próximo a las doce horas. Autos Nº 64.673. Susana M. Durán, Secretaria.
19|4|C|019|29|4|A

EDICTO. — Primer Juzgado Civil San Martín, cita herederos y acreedores de Pedro Alfredo Hartung Labat, comparendo diecisiete mayo diez horas. Pedro Conrado Gianello, Secretario.
19|4|C|085|29|4|A

EDICTO. — Primer Juzgado Civil San Martín, cita herederos y acreedores de José Valentín Lobos, comparendo diecisiete mayo diez treinta horas. Pedro Conrado Gianello, Secretario.
19|4|C|086|29|4|A

EDICTO. — Juez Sexto Juzgado Civil. Secret. Nº 6, cita herederos y acreedores de María Dolores Rodríguez de Pina, comparendo ventiséis de mayo próximo, a las once horas. Expte. Nº 84.517. Alberto J. Sacchi Yori, Secretario.
14|4|C|602|12|5|A

EDICTO. — Juez Tercer Juzgado Civil de Gral. Alvear, autos número 3.135: "Aguirre Manuel Roberto p|título supletorio", inmueble ubicado en calle Mendoza número 245, departamento de General Alvear. Límites: Norte, 40 mts. con calle Mendoza; sur, 40 mts. con Próspero Fuentes y Matías Pozo; Este, 50 mts. Rubén Quiroga; Oeste, 50 mts. con Miguel Millán. Superficie 2.000 m2. Cita a todos interesados se consideren con derecho a inmueble, término 40 días a estar a derecho. Alberto De Mattos Marcal, Secretario.
19|4|F|61876|21|4|A

Notas sociales

Casamientos

El padre Juan Tomazic bendecirá la boda de la señorita Estela Liliana Layera y el señor Eduardo Alberto Brandi el 29 del corriente, a las 19, en la capilla del Colegio San José de los Hermanos Maristas. Serán padrinos por la novia, la señora G. Angela M. de Layera y el señor Carlos Olivares Cicchitti y por el novio, el doctor Juan Angel Brandi Zapata y su señora Nelly Fontana, y testigos, la señora María Elvira Barrera de Olivares y el señor Eduardo Cobos Daract. El día anterior certificarán el acto civil, la señora Susana Lemmo de Cornejo y el doctor Pedro Colombi.

—Hoy se realizará el casamiento civil de la señorita Silvia Elvira Pott y el señor Macedonio Enrique Balbi. Oficiarán de testigos la señora Patricia Matheu de Fuseo y el señor Roberto Norton (h). El padre Juan Ramón Sepich tendrá a su cargo la ceremonia religiosa que se llevará a cabo mañana, a las 20.30, en la capilla del Colegio San José de los Hermanos Maristas.

—La señorita María del Rosario Morsucci Alós y el señor Ramón Sánchez contraerán matrimonio el sábado, a las 21.30, en la parroquia de Nuestra Señora del Carmen, de Tunuyán. Actuarán como padrinos el señor Daniel Morsucci y la señorita Gladys Sánchez y como testigos, la señorita Beatriz Bru y el señor Antonio Ganem. En el acto civil lo harán la señorita Virginia Ruano y el señor Mario Rodríguez.

—En la parroquia de Nuestra Señora del Perpetuo Socorro, de Chacras de Coria, el viernes, a las 20.30, se bendecirá el casamiento de la señorita Norma Beatriz Castro y el ingeniero Carlos Daniel Merlo. Serán padrinos por la novia, el señor Germinal Castro y la señora Irma Castro de Díaz y por el novio, el doctor Alejandro Merlo y la señora Susana Merlo de Lucena. Testificarán esta ceremonia la señorita Adriana Beatriz Díaz y el ingeniero Daniel Vargas, y el acto civil por realizarse el día anterior, la señorita María Cristina Bueno y el señor David Frenk.

Bodas de oro

Con una misa de acción de gracias, que se rezó el domingo, en la parroquia de Nuestra Señora de los Dolores, celebraron cincuenta años de matrimonio el señor Félix Manchón Calvo y su señora Carmen Manrique Tabares.

Demostraciones

El ingeniero Horacio Day y su señora Mónica Montarcé y el señor Roberto Funes (h.) y su señora Patricia Ugarte, ofrecerán hoy una comida a la señorita Beatriz Campoy Gutiérrez y al señor Hernán Lucio Funes Figueroa, con motivo de su próximo casamiento. Por su parte, la señorita Eliana Russo reunió ayer a las amigas de la novia en un té sorpresa.

—Un grupo de amigos del señor Arturo Calcagno y de su señora Rosalina Villegas, quienes en breve partirán a Europa, los despedirá hoy con una comida, en el Golf Club Andino.

Reuniones

Mañana, a las 11, en el Instituto de Oncología "Doctor Floksztrumpf", se reunirá el Cuerpo de Voluntarias con su asesora técnica, doctora Adelina Castillo de Rufino y con el señor director del instituto, doctor Carlos Rufino. En la oportunidad se tratarán asuntos concernientes a la labor que desarrolla la entidad mencionada.

—Presidida por las señoras Martha Villanueva de Adams Julieta Gargiulo de Correas Arenas y Graciela Díaz de Garde, realizará su reunión mensual la comisión directiva del Centro de Ex Alumnas de María Auxiliadora. Este primer encuentro de los Centros de Cuyo contará con la participación de delegaciones de Mendoza, San Juan y San Luis y tendrá lugar en el Colegio María Auxiliadora, de Luján, el próximo domingo. Solicitar informes a la hermana asesora Margarita Garnero, teléfono 214095.

—Mañana, a las 17, en la casa de la señora Angélica Timoner de Sanz, habrá reunión de la comisión cooperadora de la Escuela Helen Keller, que preside la señora Zulema Chirino de Pulenta. Colaborarán las señoras Nidia Merlo de Pécora, Irma Saravia de Alcalde y Teresita Carrera de Torrents.

—La Conferencia Vicentina El Carmen se reunirá hoy, a las 16.30, en Alberdi 523.

Bridge

En el Club de Gimnasia y Esgrima se disputará un torneo de bridge de equipos mañana, a las 16.15. Las inscripciones se recibirán hasta las 13 del mismo día, por el teléfono 242383.

Rotary Club

La Rueda Interna del Rotary Club Dorrego efectuará hoy, a las 18 su reunión mensual, en el domicilio de la señora Ana de Pereyra (Dorrego 1555 de Dorrego). Ayudarán a la dueña de casa las señoras Lidia de Bécares, Ana María L. de Pimenides, Inés de Guillot, Aurora de Ariza y Alicia de Severi.

Enfermos

Es satisfactorio el estado de la señora Martha Cardozo Palma de Vagarías y el de su hijo José Martín.

Viajeros

A Buenos Aires el coronel Guillermo Simonovich y su señora Pierina Campi.

—A Córdoba el señor Héctor A. Beverina, su señora Susana Otero Usandivaras y sus hijos.

—A Córdoba el señor Pedro Benegas (h).

—De Buenos Aires las señoras Sara Cetrán Chas de Pelegrina, Elvira Eugenia Pott de Padilla, Inés Rodríguez de Aurteneche de Silva D'Herbil y el señor Miguel Manuel Padilla Di Bary.

—De Montevideo las señoras Teresa Rodríguez de Aurteneche de Pott, María Teresa Pott de Falco y el señor Francisco José Pott.

Misas y funerales

Se oficiarán misas:

Hoy, a las 20, en la capilla María Auxiliadora del Colegio Don Bosco, por el alma del señor Pablo Guillermo Céspedes.

—Mañana, a las 19.30, en la parroquia San Vicente Ferrer, por el alma del señor Cristian Dionisio García Pontis, en el décimo aniversario de su fallecimiento.

—Mañana, a las 20, en la parroquia de San Agustín, por el alma de la señora Rodolfina Ferreyra de Barrera.

—Hoy, a las 20, en la basílica de San Francisco, por el alma del señor Alberto Puebla.

—Hoy, a las 19.30, en la capilla del Colegio María Auxiliadora, por las almas de la señora Cayetana Lombardo de Catania y del señor Domingo Catania.

—Hoy, a las 19.30, en la capilla del Colegio María Auxiliadora, por el alma de la señora Blanca Irene Bernadac de Scala.

Peter Fonda

"Carrera contra el diablo" se da en el Opera y el Selectro

Simultáneamente en las salas de los cines Opera y Selectro se ofrecerá en funciones normales desde hoy la película "Carrera contra el diablo", producción de Columbia - Fox dirigida por Jack Starret. El libro fue escrito por Wes Bishop y Lee Frost. Intervienen en los roles estelares Peter Fonda, Warren Oates, Loretta y Lara Parker.

Se trata de un relato de aventuras mezclado con suspenso y moderna brujería. El argumento narra las peripecias de dos parejas de jovenes turistas perseguidos por una secta a la que uno de los matrimonios espió en el momento de un sacrificio humano. Los fugitivos no tardaron en darse cuenta que la conspiración tenía proporciones que ellos nunca hubieran imaginado y que cualquier rostro es el rostro del brujo. Huyen en una casa rodante la que, a la vez de inexpugnable fortaleza se transforma también en monstruo destructor cuando uno de los cuatro ocupantes se revela en una oculta condición.

España en cien fotografías

MADRID, 20 — (Especial). — Cien trozos de España, cien fotografías que en conjunto representan la vida del país a lo largo de los años, obra del húngaro Juan Gyenes, nacionalizado español, van a recorrer el mundo en una exposición itinerante que patrocina la Dirección General de Relaciones Culturales del Ministerio de Asuntos Exteriores.

Inician un ciclo sobre preludios y fugas de Bach

Hoy, a partir de las 21, en el auditorio Galli, la Escuela Superior de Música ofrecerá la primera audición de una serie de cinco, sobre la interpretación integral comentada de "El clave bien atemperado" de Juan Sebastián Bach. El ciclo comprende la ejecución de los 48 preludios y fugas que integran la mencionada obra que se ofrecerá, por primera vez en el país, como audición completa y comentada. La interpretación y los comentarios estarán a cargo del maestro Eduardo Grau.

La entrada a la sala será libre.

Julie Christie

El fim "Shampoo" proseguirá en la sala del cine Roxy

La película "Shampoo", en technicolor, del sello Columbia, proseguirá exhibiéndose, en segunda semana en la sala del cine Roxy.

Warren Beatty se desempeña en este film como productor y guionista. Además, actúa junto a Julie Christie, a Goldie Hawn y a Lee Grant.

En esta producción hace su debut cinematográfico Carrie Fischer, niña de 17 años, hija de Debbie Reynolds y Eddie Fischer.

La trama gira en torno de los tumultuosos amores de un peluquero de señoras de Beverly Hills y las complicaciones que le acarrea su vida desordenada.

Pinturas de Sergio de Castro en una muestra francesa

CAEN, Francia. (Especial).— El Museo de Bellas Artes de Caen presentó una exposición consagrada a Sergio de Castro.

De origen español, Sergio de Castro nació en Buenos Aires en 1922. Ha expuesto en numerosos países de América del Sur, en Japón y en Europa (Alemania, Francia, Italia, Inglaterra y países escandinavos).

El Museo de Bellas Artes de Caen es el primer museo francés que dedica enteramente una exposición a este artista, conocido, pero que para muchos está todavía por descubrir.

La exposición constó de 31 telas y 37 gouaches realizados entre 1956 y 1966. Durante este período, Sergio de Castro creó también una gran vidriera para el nuevo convento de los Benedictinos en Couvrechef-La Folie, cerca de Caen.

En 3ª semana va "Contacto en Francia Nº 2"

Gene Hackman

En el cine América pasará desde hoy a tercera semana de exhibición la película "Contacto en Francia II", continuación argumental de otra que llevaba el mismo título, sin el aditamento numérico.

Se trata de un movido relato de carácter policial que tiene como protagonista a Gene Hackman y en otros roles principales a Fernando Rey y Bernard Fresson. La dirección, como la versión de la que es secuencia y que obtuvo un Oscar en 1971, estuvo a cargo también de John Frankenheimer.

El argumento tiene a la base una historia de aventuras y espionaje, la mayor parte de la cual se desarrolla en París y otros lugares de Francia.

Nina Foch

3ra. semana de "Los 10 mandamientos" en el cine Cinema

"Los diez mandamientos", film de tema bíblico entra en la tercera semana de su exhibición, hoy, en la sala del cine Cinema. Dirigida por Cecil B. de Mille, cuenta con un reparto estelar encabezado por Charlton Heston y trabajan en él unos treinta mil extras.

El film relata las partes de la Biblia vinculadas con la vida de Moisés. Las oraciones de Yochabel y de su hija son oídas, pues Bitia (Nina Foch), una princesa egipcia sin descendencia, al estar bañándose en el río con su fiel sirvienta Memnet (Judith Anderson), descubre la canasta. Bitia, al ver el contenido decide recoger al infante y le pone por nombre Moisés, que significa "sacado del agua". Se propone, además, educarlo con cuidado y lujo como si fuera hijo suyo. A su criada la obliga, bajo juramento, a guardar el secreto del hallazgo. Pero aun así Memnet guarda también el chal en que venía envuelto Moisés.

"El alguacil del diablo" sigue en la sala del Center

John Wayne

Un western de dinámico desarrollo, que tiene como protagonista al veterano y eficiente John Wayne, esta vez acompañado por la no menos famosa Katherine Hepburn, sigue desde hoy en segunda semana en el cine Center.

Es una producción de Hal B. Wallis para el sello Universal, dirigida por Stuart Miller, con guión original de Martin Julien.

El argumento narra las peripecias de un alguacil tuerto, bebedor y barrigón que queda cesante de su empleo por matar a demasiados delincuentes. Para conseguir dinero sale detrás de una banda de malhechores, pues ofrecen una suculenta recompensa que él obliga a aumentar. En la empresa conoce a la hija de una de las víctimas de los asesinos perseguidos y con ella al lado prosigue su peligrosa misión.

Se verán "Trapecio" y "Veracruz" desde hoy en el Avenida

Dos películas que en su momento reunieron gran cantidad de público serán ofrecidas a partir de la fecha en la sala del teatro Avenida.

"Trapecio", cuyo argumento relata aspectos de la vida de unos artistas de circo, cuenta con la participación, en los roles estelares, de Burt Lancaster, Tony Curtis y Gina Lollobrigida.

"Veracruz", por su parte, exhibe en los roles estelares a Burt Lancaster y Gary Cooper. Ambos films, que pertenecen a Artistas Unidos, serán proyectados en color de luxe.

James Coburn

Dará "Proyecto de aniquilación" el cine Premier

En la trasnoche del sábado el público de Mendoza pudo conocer el film "Proyecto de aniquilación" que pasará hoy a las funciones regulares del cine Premier.

Esta producción fue rodada bajo la dirección de Ken Hughes.

Intervienen en los papeles estelares James Coburn, junto con Ian Hendry, Michael Jaystin, Aarry Andrews y Christian Kruger, quienes personifican a los cuatro testigos.

El argumento narra aquí una historia de crímenes en cadena, promovidos por un poderoso financista, cuyo pasado turbio es conocido solamente por cuatro personas que pueden destruir sus ambiciosos proyectos. El sujeto urde un complicado proyecto a fin de que estos testigos se destruyan entre sí.

Peter Seller

Segunda semana de "El regreso de la pantera rosa"

En la sala del cine Gran Rex iniciará hoy la segunda semana de su exhibición continuada el film "El regreso de la pantera Rosa", de Artistas Unidos.

Esta película cuenta a Peter Seller como protagonista, en el papel de inspector Clousseau.

El programa tiene como complemento el film "Ahora me llaman el magnífico" con Terence Hill.

BARBARELLA s.a.c.i.f.i.
Arte + Moda

Saluda al Comité Internacional de la Moda en ocasión del Desfile Presentación de la Moda Argentina otoño-invierno, el 21 de abril, a las 23 en L.V. 83 T.V. Canal 9, Mendoza, con la conducción de la señora Nelly Raymond.

21|4|C|851|21|4

DESDE MAÑANA
AUMENTE SUS INGRESOS
Ofrecemos a señoras y señoritas la oportunidad de obtener ilimitados ingresos en la reventa de sus productos de cosmética de gran calidad, aprovechando su tiempo libre. Llamar al TELEFONO 246681 - De 9 a 12 y 16 a 19 horas.
21|4|F|62276|21|4

CINES Y TEATROS

CENTRO

AVENIDA - Hoy de 14 a 24 hs.: "TRAPECIO" y "VERACRUZ".

AMERICA - Hoy de 14 a 24 hs.: "CONTACTO EN FRANCIA Nº 2" y "POLICIA CON FALDAS".

CENTER - Hoy de 13.45 a 24 hs.: "EL ALGUACIL DEL DIABLO"" y "EL NIÑO DE ORO".

CINEMA - Hoy de 13.45 a 24 hs.: "LOS DIEZ MANDAMIENTOS".

CITY - Hoy de 14 a 24 hs.: "LA MAS GRANDE HISTORIA JAMAS CONTADA" y "VARIEDADES".

CONDOR - Hoy de 14.10 a 24 hs.: "EL GORDO DE AMERICA", además "TRIANGULO DE CUATRO".

LAVALLE - Hoy de 14.30 a 24 hs.: "LA ULTIMA NIEVE DE PRIMAVERA" y "LA BATALLA DE LOS SEXOS".

LUXOR - Hoy de 14 a 24 hs.: "ESCALERA DE CARACOL" y "CONTRATO EN MARSELLA".

OPERA - Hoy de 13.45 a 24 hs.: "CARRERA CONTRA EL DIABLO" y "MANDINGO".

PREMIER - Hoy de 14 a 24 hs.: "PROYECTO ANIQUILACION" y "DE LA PRIMAVERA AL VERANO".

REX - Hoy de 13.30 a 24 hs.: "SHAMPOO" y "FLOR DE CACTUS".

SELECTRO - Hoy de 13.30 a 24 hs.: "EL REGRESO DE LA PANTERA ROSA" y AHORA ME LLAMAN EL MAGNIFICO".

SELECTRO - Hoy 21.15 hs.: "CARRERA CONTRA EL DIABLO" y "MANDINGO".

AUTOCINE BROADWAY - Hoy 21 hs.: "NADA" y "TRES LADRONES EN APUROS".

GRAN AUTOCINE MENDOZA - Hoy 21 hs.: "CARAMBOLA" y "CINCO LOCOS MOSQUETEROS"

EL CERRO CINE AUTO - (El Challao). - Hoy 21 hs.: "PERFUME DE MUJER" y "JUANITA NALGAS DE ORO".

GODOY CRUZ

PLAZA - Hoy 21 hs.: "El gran escape" y otro gran estreno.

SPORTSMAN - Hoy 21.15 hs.: "Seguro de castidad" y "Extrañas gotas de sangre".

MAIPU

IMPERIAL - Hoy 21 hs.: "El retorno del dragón" y "5 locos en la guerra".

PALMIRA

COLON - Hoy 21 hs.: "La esclava" y "La frontera del diablo".

SAN MARTIN

CERVANTES - Hoy 21.15 hs.: "El imperio de los tiburones" y "Cartouche".

MAYO - Hoy 21.15 hs.: Ubriaco Falcón en: Nazareno Cruz y el lobo".

MONUMENTAL - Hoy 21 hs.: "La cola del escorpión" y "Esa especie de amor".

RIVADAVIA

DUCAL - Hoy 21.15 hs.: "Dinero sangriento" y "Bullit".

SAN RAFAEL

IDEAL - Hoy, 14 a 24 hs.: "Infierno en la torre" y "Variedades".

CAMIONES VOLCADORES NECESITAMOS

Presentarse en Obrador:
RUTA 7 - Km. 1012 - SANTA ROSA - MENDOZA
Gutiérrez y Belinsky y Mauricio Waisman S.A.
21|4|F|62432|23|4

COMPRO

Parral o viña de alta producción. Dispongo fuerte contado.
CASA MUNELLO
Oficina: Salta 1242 - Ciudad
TELEFONO 216702
21|4|F|62270|21|4

PARA COSECHA UVA

A cualquier punto de la provincia. Disponemos 50 cosechadores y 4 camiones propios de 120 quintales cada uno. Aceptamos viñedos empezados. Horario de comercio: - Mariano Moreno 202. Teléfono 42638 - Rivadavia - Mendoza
21|4|F|62457|21|4

Tierra Cargada

Carril Sarmiento y Vélez Sársfield, Godoy Cruz, Mendoza, 3º Barrio Covimet.
21|4|C|647|21|4

BARRACA SAN CARLOS

COMPRA AL CONTADO: NUECES, ALMENDRAS, HIGOS, CERA VIRGEN, MIEL, LANAS Y CUEROS.
ALBERDI 1287 — SAN JOSE — TELEFONO 216882
21|4|C|771|21|4

Francisco, Fernando, Enrique y Antonio Copia

Dando cumplimiento al Art. 107, Ley 20.744/74 (Contrato de Trabajo) cítase al personal temporario de siega y preparación de totora, munido de documento de identidad, presentarse Carril Nacional 6544, Rodeo de la Cruz, Guaymallén, Mendoza, días 22, 23 y 24 de 16 a 19 horas, del corriente mes. La no presentación se considerará como renuncia al trabajo.
—UNICO AVISO—
21|4|C|729|21|4

AL SERVICIO DE LA CONSTRUCCION!

aluterm 0306 P. A. PINTURA ANTITERMICA ALUMINIO
Para estructuras de hierro, chapas, mamposterías, canerías y todo tipo de Techados Asfálticos.

aluterm 0 309 I. A. IMPERMEABILIZANTE ASFALTICO
Para techos de loza, chapas y toda superficie expuesta a la humedad.

aluterm 0311 P. I. IMPRIMADOR
De eficaz rendimiento para metales, hierros, chapas, caños, que permite rechazar toda acción oxidante.

● VELO DE VIDRIO De 90 y 180 m2. ●

Distribuidora Viderco
●SALTA 1673-MZA. TEL. 218185

MAGIO

FAMILIA PARA FINCA

ZONA MONTECASEROS
Se necesita, mínimo tres personas mayores. Citar referencias. Se ofrece buena vivienda. Escribir a Poste Restante A. V .S .(13). Diario LOS ANDES
21|4|C|712|22|4

Reloj Control Personal

USADO COMPRO - TELEF. 242435
21|4|C|710|21|4

VIAJANTE

Con movilidad, necesitamos. No mayor de 35 años. Poste Restante V. C. (25) - Diario LOS ANDES
21|4|C|706|21|4

PLANOS

Proyectos, Cálculos, Ampliaciones, Tinglados. Rapidez, Seriedad. - Garibaldi 118 - 1º P. Oficina 3 - Mendoza
11|4|C|394|25

CARLOS A. Tonelli

DEPOSITOS: EN PLAYAS ESTACION F.C. BELGRANO
VENTAS: SAN LORENZO 604 - TELEFONO 260584
VILLA NUEVA - GUAYMALLEN - (MZA.)

MADERAS PARA VIÑAS Y PARRALES

ALAMBRE LISO 100 ROLLOS

Mediana Resistencia

COMPRO

José Hernández 350
Mendoza, Tel. 259044
21|4|F|62422|21|4

COMPRO MUEBLES

COMPRO O ANTICIPO DINERO POR SUS MUEBLES Y VARIOS
REMATAMOS ESTE DOMINGO
T. BENEGAS 776 REMATES SELLA
TELEFONO 247447
19|4|F|61872|22|4

HIERRO DE CONSTRUCCION Nº 4,2 AL 25

OFERTA: TECHO PLAST tambor 200 litros $ 11.000
EMULSION COLA tambor 200 litros $ 4.000
VARILLA Nº 8 $ 430.
CORRALON AVENIDA
San Martín 145 — Las Heras — Teléfono 216980
GOBERNADOR GONZALEZ y VIDELA CASTILLO - CIUDAD
19|4|C|279|25|4

LADRILLOS CERAMICOS

●PARA MUROS
●LOSETAS PARA TECHO
●VIGUETAS
DIME S. A.
JULIAN BARRAQUERO 150 - TELEF. 244952 - CIUDAD

Asociados en Administración

Impuestos - Leyes Sociales, Sueldos y Jornales
Contabilidad Mecanizada
Güemes 184 - Tel. 291117
Mendoza
21|4|F|62423|28|4|A

COMPRO CALDERA HORIZONTAL

—DE 2 A 6 METROS—
3 DE FEBRERO 270 TEL. 24399 SAN RAFAEL
21|4|F|62402|23|4|A

Ladrillos y Losetas Cerámicas

DE PRIMERA CALIDAD
AL MEJOR PRECIO DE PLAZA
TELEFS. 251811 - 254811
21|4|C|718|21|4

VENDO

Super Mercado con todas sus maquinarias, trabajando muy bien. - Recibo permuta casa o finquita. - CARLOS M. SANCHEZ - Rioja 1927
21|4|F|62484|23|4

SE HACEN PORTONES PUERTAS, REJAS

Herrería en general. Aristóbulo del Valle 660, ciudad. Teléf. 216043. Herrería Távano Hermanos.
21|4|T|04536|21|4

JEFE DE DEPOSITO

PARA
IMPORTANTE EMPRESA CONSTRUCTORA
SE NECESITA
Enviar antecedentes, referencias y pretensiones por carta manuscrita a: POSTE RESTANTE J. D. (35)
Diario LOS ANDES
21|4|F|62531|21|4

COMPRO CASA

HASTA 10.000.000 (Pesos Ley)
Operación directa y sin intermediarios. Ubicación en 5ª ó 6ª Sección o Barrio Bombal.
Llamar al TELEFONO 256856
de 9 a 12 y 16 a 20.
21|4|F|62473|21|4

EMPLEADO ESCRITORIO

Mayor de 22 años, con conocimientos de contabilidad. Adjuntar datos personales, experiencia y antecedentes.
Dirigirse a: POSTE RESTANTE (T.P. 20)
21|4|F|62474|21|4

HOY LIQUIDA PARTICULAR

MOTORES: 7½ y 4 HP. trifásicos. MADERA "Semidura" de 1" ancho 8" largo 3 - 4 y 5 mts. $ 25 la pulgada. ALAMBRE: Negro nuevo Nº 15 - 14 y 16, $ 80 el kg. Alambre usado p/viña e/rollos de 80 a 100 metros. - TEL. 262987 (todo el día).
21|4|C|886|21|4

PEUGEOT 504

Modelo 1971
Vendo, buen estado. Oportunidad. Contado. - Tucumán 34 - Ciudad.
21|4|C|852|22|4

VENDO

Casa corte antiguo en muy buen estado, 400 metros terreno, sobre calle Chile a metros Videla Correa. Contado y facilidades. Rioja 1927. Carlos M. Sánchez.
21|4|F|62487|23|4

INGENIERO CIVIL NECESITAMOS

o en vía de comunicación para residir en obra, provincia de Catamarca
Solicitar entrevista
GUTIERREZ Y BELINSKY
TELEFONOS: 260785/86/87 o escribir a: Bandera de los Andes 3126 - Villa Nueva - Guaymallén - Mendoza
21|4|F|62508|25|4|A

CUPE CHEVY	1971
PEUGEOT 404	1969
FIAT 600	1971
CITROEN 3 CV	1970
RAMBLER Ambassador 20.000 Km.	1973
RURAL RAMBLER Cross Country	1971

VENDO O PERMUTO Y FACILIDADES
José F. Moreno 2024 - Ciudad
21|4|C|883|21|4

PAPEL HIGIENICO

UNICAMENTE POR MAYOR
ENVIAMOS PEDIDOS A CUALQUIER LUGAR DE LA PROVINCIA
Tandil S.R.L. - Cipolletti 327 - Dorrego - Tel. 245861
21|4|F|62511|21|4

ELECTRICISTAS

Oficiales y Ayudantes
Para instalaciones domiciliarias y líneas de alta tensión SE NECESITAN. - Manuel Moreno 334 - Godoy Cruz.
21|4|C|898|21|4

LIQUIDADOR SUELDOS

Empresa constructora necesita incorporar. Sólido conocimiento en leyes laborales. Dactilografía. Optimas referencias. - Llamar de 8-13 y 16.30 a 19 al Teléfono 248676.
21|4|F|62522|21|4

AVISOS CLASIFICADOS

Compra y Venta de Propiedades

A DUEÑO compro casa, puede ser mixta, preferible t|servicios; 50% contado. - Saldo corto plazo. Provivienda. Perú 1214. Teléf. 218277-255813-258054.
19|4|C|041|21|4

A-CA-RA Inmobiliaria, compra urgente casas, departamentos, lotes, fincas, negocios, etc. Gutiérrez 732, Mza. T. 256739.
8|4|F|59571|Pte.

A LOTE esquina 15 x 15 Dorrego ctdo. facilidades. Vende A.CA.RA. Inmobiliaria. Gutiérrez 732 Mza. Tel. 256739.
20|4|F|62069|21|4

A-AMERICANA, una planta, vendemos en ciudad, 2 dormitorios c|placares, baño completo, living, cocina comedor, patio y cochera. (antigüedad 4 años) T|$ 2.500.000, contado y facilidades. Llave: C. E. Barrera Oro. Mitre 1378. Ciudad.
21|4|F|62439|21|4

A PROPIETARIO compramos casas, departamentos, lotes, fincas. Godoy & Pelaia. Máxima seriedad inmobiliaria. Gutiérrez 585. T. 258543 - 251597.
13|2|F|44635|Pte.

A PROPIETARIO compro urgente hoy mismo, chalet zona residencial o departamento céntrico, para extranjero. - Hasta m$n. 450.000.000. Tel. 244790.
20|4|F|62125|23|4

A 150 metros de San Martín Sur, antisísmica 3 dormitorios, antigüedad 2 años. Rioja 922, Ciudad.
20|4|T|4475|21|4

A ESTRENAR Dpto. Bº Bombal 1 dormitorio living-comedor, cocina baño patio $ 200.000.000. Ctdo. facilidades. Vende A.CA.RA. Inmobiliaria. Gutiérrez 732. Mza. Tel. 256739.
20|4|F|62067|21|4

A PROPIETARIO compro casa bien ubicada, 5ta., 6ta. ó Bombal. - F. J. Sapunar. - San Lorenzo 315. Tel. 290457.
20|4|F|62106|28|4

A INTERESADO directo vendo mi casa, muy mejorada en Barrio Empleados de Comercio, Guaymallén, 3 dormitorios. T. 290106.
21|4|T|4539|21|4

A ESTRENAR Barrio Trapiche 170 metros cubiertos, ambientes amplios, 2 baños, dependencia servicio. Contado y facilidades. Teléfono 2457842.
21|4|F|57459|22|4

A CASA Chacras de Coria, de categoría compro. Datos: Poste Restante Diario LOS ANDES - Javier (10).
21|4|C|841|21|4

A SOLUCION y Vivienda 2 departamentos oportunidades p|baja $ 1.200.000 y $ 1.300.000 totales. Puebla 244043.
21|4|C|709|21|4

A ESTRENAR casa Dorrego vendemos cerca Morón y Costanera, 1 comedor, 3 dormitorios d|servicio, toilette, baño 3 cuerpos, garaje, patio, c|lustrada. - Total m$n. 500.000.000. Facilidades. Godoy y Pelaia. Gutiérrez 585. Tels. 258343 y 251597.
21|4|F|62272|22|4

A $ 3.000.000 T|$ 6.000.000 amplia y moderna casa en construcción s|Paraná, 6ta., cubiertos 240, amplio l|comedor, 4 dormitorios, 3 baños, escritorios, d|servicio, garaje p|2 coches, amplio fondo (está hecho el grueso de la obra c|marcos y desagües cloacales). - Provivienda. Perú 1214.
2|4|C|893|21|4

A $ 600.000. T|$ 2.000.000, sobre Bandera de los Andes, Villa Nueva, amplia casa mixta b|estado, 300 metros, l|comedor, consultorios, escritorio, 2 baños, 3 dormitorios, d|servicio, cocina c|artefactos, sala estar, garaje, patio. Provivienda. Perú 1214.
21|4|C|893|21|4

A $ 700.000. T|$ 1.400.000, Godoy Cruz, casa superficie 300, jardín, l|comedor, galería cerrada, 2 dormitorios, c|comedor, despensa, e| vehículo, patio, fondo. - Provivienda. Perú 1214.
21|4|C|893|21|4

ATENCION, casa corte antiguo, 5ta. Sección, terreno 900 m2., frente 15 metros, vendemos: l| comedor, 3 dormitorios, c|diario, d|servicio, escritorio, jardín c|pileta de natación. T.|m$n. 450.000.000. Facilidades. - Godoy y Pelaia. - Gutiérrez 585. - Tel' 258543 - 251597.
20|4|F|62062|21|4

ANTISISMICA 2 dormitorios, dependencias, calle asfaltada. Total 120.000.000. Anticipo 50 %. José Federico Moreno 1575.
20|4|F|62140|21|4

ANTISISMICA 3 dormitorios, dependencias. Total 170.000.000. Anticipo 50 %. José Federico Moreno 1575.
20|4|F|62144|21|4

ANTISISMICAS Dorrego 2/3 dormitorios, living-comedor, baño, cocina comedor, patio, cochera, churrasquera terraza $ 90.000.000 y 3 semestres vende A.CA.RA. Inmobiliaria. Gutiérrez 732 Mza. Tel. 256739.
20|4|F|62071|21|4

ANTISISMICA Bº Bombal, 3 dormitorios, living-comedor, cocina-comedor estar, alacena patio terraza lavan. cubierta. $ 580.000.000 50 % saldo a convenir. Vende A.CA.RA. Inmobiliaria. Gutiérrez 732 Mza. Teléfono 256739.
20|4|F|62064|21|4

ANTISISMICA en construcción, metros Hospital Español 500 m2. total $ 320.000.000. Moreno Vivienda. Tel. 225842.
21|4|F|57447|22|4

ANTISISMICA Godoy Cruz, pisos mármol, habitación servicio, cochera. Contado 230.000.000, facilidades. Moreno Vivienda. Teléfono 225842.
21|4|F|57449|22|4

ANTISISMICA Godoy Cruz, Barrio Parque, 3 dormitorios, superficie 400 m2. Contado 150.000.000, facilidades. Moreno Vivienda. Teléfono 225842.
21|4|F|57454|22|4

ANTISISMICA Godoy Cruz, 3 dormitorios, vendo 1.100.000 y facilidades. 227011.
21|4|F|57463|21|4

ANTISISMICA proximidades bancario, 2 dormitorios. Vendo 800.000 y facilidades .227011.
21|4|F|57464|21|4

APROVECHE urgente antisísmica desocupada Bº Ej. de los Andes $ 2.500.000 total financiado. - Puebla 244043.
21|4|C|709|21|4

APROVECHE impecable antisísmica Mitre Ciudad, 3 dormitorios $ 2.500.000 total. Financiado. - Puebla - 244043.
21|4|C|709|21|4

ANTISISMICA todos servicios 600 metros. Tratar Tel. 252350.
21|4|T|04507|21|4

ANTISISMICA 2 dormitorios, dependencias, Barrio Bancario. - Anticipo 95.000.000, saldo 18 meses. Total 195.000.000. José Federico Moreno 1575.
21|4|F|62493|22|4

ATENCION casa 1 planta vendemos, 6ª Sección, nueva. L|comedor, 3 dormitorios, d|servicio, 2 baños, patio, cochera, construcción de primera. T. m$n. 550 millones. Facilidades. Godoy & Pelaia. Gutiérrez 585. T: 258543, 251597.
21|4|F|62455|22|4

APROVECHE casa en Las Heras, 2 cuadras calle San Martín, total $ 980.000. Chile 885. Ciudad.
21|4|C|749|21|4

APROVECHE 5ª Sección, amplio departamento, patio, facilidades. Guarna. Olascoaga 389. Ciudad.
21|4|C|752|23|4

ATENCION sobre pavimento vendo 78 Has. virgen, nivelación 3.500.000 la Ha. Recibo camión, tractor. 260359.
21|4|C|760|21|4

AL CONTADO compro casa o departamento, ciudad y alrededores. 253609.
21|4|C|871|21|4

ATENCION tengo varias casas, negocios, fincas para vender alquilar. Godoy Cruz 704. Local 3. Galería López. San José.
21|4|C|825|21|4

AMPLIA casa 5ª Sección, Paso de los Andes, 6 habitaciones, garaje, 480 metros. Colón 124.
21|4|C|833|21|4

ANTISISMICA 3 dormitorios y dependencias. Copacabana 954. - Las Heras.
21|4|C|889|21|9

BUENA oportunidad, loteo Pécora 200 m2., facilidades. Teléfono 259867. De 16 a 20 horas.
20|4|T|4453|21|4

COMPRO, vendo: lotes, casas, departamentos, negocios. "Benturino". Colon 669. 246927. Lugones.
19|4|F|61929|24|4

CASA 6ª Sección, zona residencial, 2 dormitorios, cocina comedor, terraza, cochera con gran jardín. - Vendo contado solamente "a la mejor oferta". Hoy ver y tratar: Cayetano Silva 2631. Ciudad.
21|4|F|62475|21|4

CASA compra particular, de categoría, barrios Bombal Oficiales o Cívico, gran contado. Tel. 242952.
18|4|C|158|22|4

CASITA vendo nueva 3 dormitorios placard, cocina comedor, living - comedor, 2 baños, y demás dependencias amplio patio Silvano Rodríguez 6234. Barrio Santa Ana. Frente Escuela.
20|4|C|365|21|4

CAMPO 100 as., San Jorge, La Dormida, semiparejo cerca fuerza. Tierras fabulosas. Total $ 95.000.000. Acepto permutas. Tel. 247906.
20|4|F|62083|21|4

CASA 2 dormitorios, dependencias, todos servicios. Facilidades. - Bandera de los Andes 826, San José. De 16 a 20 horas.
20|4|T|4452|21|4

CASA buen estado 3º 4º 6º San José o Dorrego compro. Entrego departamento planta baja, 2 dormitorios. Saldo convenir. - H. D'Angelo. T. 252122.
20|4|F|62154|21|4

CASA en Renato Sanzín 1701, Villa Hipódromo. Recibo cualquier permuta.
20|4|C|552|21|4

COMPRO casita económica o lote. Pago contado. Particular Teléfono 247906.
20|4|F|62081|21|4

COMPRO, vendo, casas Dptos., lotes. Ofrezca o efectúe su pedido. H. D'Angelo. T. 252122.
20|4|F|62156|22|4

CASA 3 dormitorios, dependencias, metros plaza Las Heras. Total 115.000.000. Anticipo 60 %. José Federico Moreno 1575.
20|4|F|62142|21|4

CASA quinta 15.000, metros con plantación, viña, frutales, a 7 kilómetros ciudad. Total 400 millones. Anticipo 50 %. José Federico Moreno 1575.
20|4|F|62146|21|4

CASA corte antiguo (10,50 x 50) s|9 de Julio. Unicamente contado. Pedro Vargas 595. T. 247693.
21|4|F|62539|21|4

CAMPO San Carlos (Pareditas) 800 Has. permuto vehículos, casa. - Echeverría 6124 Bº Santa Ana, Villa Nueva.
20|4|C|707|708|21|4|AD

COCHERAS sobre Colón al 600. Tratar Mitre 685 Mendoza.
21|4|T|04502|22|4

EN LA MEJOR ubicación, 2 departamentos, 3 dorm., 2 baños, Deps. de servicio, cochera y calefacción p|frontal, finas terminaciones. Precio fijo e inamovible, entrega inmediata, únicos en Mendoza. Canizo Puebla. T. 247949.
21|4|F|62438|21|4

FINCA en Uspallata 60 Has., de alfalfa y potrero, derecho de agua abundante, casa de material, animal y herramientas. Ideal para forestación, precio muy conveniente. Contado y facilidades. Casa Munello: Ofic. Salta 1242 Cdad.
20|4|F|62053|24|4

FINCA compro: parrales, frutales, olivos, viñas. Operación instantánea. Cicchitti. 292078.
20|4|C|570|23|4

FINQUITA a 15 kms. y a mts. del pavimento 1 1|2 Has. de viña y tierra pareja, derecho de agua, casa con luz. Contado y facilidades. Casa Munello. Oficina: Salta 1242. Ciudad.
21|4|F|62271|21|4

FINCAS: Maipú 10 Has. parral. Maipú 30 H. frutales. Córdoba 45, Mendoza.
21|4|F|62441|21|4

FINCA: 30 kms. ciudad, 13 Has. parral y 2 de viña. Con o sin campo 20 Has., mitad niveladas a cero. Pozo electrificado. Pavimento. Llamar teléfono 290625.
21|4|C|890|21|4

FINQUITA, 1 Ha. parral de 1ra., casa, agua, luz, s|gas, c|Panamericana, Las Heras, vendo. Oportunidad contado. Propietario. - Francisco F. Moyano 2969, ciudad. Tel. 222628 y 255203.
21|4|C|894|21|4

LOTE calle Lavalle al 900, Godoy Cruz, 14 x 18, gas, cloacas, pavimento (todo servicio). Total contado $ 650.000. Tel. 246991.
21|4|F|62533|21|4

LOTE compro Barrio Trapiche o Santa Ana, p|contado. 242917.
19|4|C|983|21|4

LOCAL en Galería Tonsa, planta baja y subsuelo, 120 m2., 2 baños, vendo con facilidades. - J. Cecco. Colón 617. Mza. - 243330.
20|4|F|62184|21|4

LOTE 300 metros con edificación precaria, 5ª Sección. Total 140 millones. Anticipo 100.000.000. José Federico Moreno 1575.
20|4|F|62138|21|4

LOTE 270 m2., en Barrio Santa Ana, contado $ 200.000. Saldo convenir. Jujuy 123. Ciudad.
20|4|T|4492|21|4

LOTE Bº Santa Ana, 270 m2. total m$n. 30.000.000, agua, luz. Pedro Vargas 595, Tel. 247693.
21|4F|62540|21|4

LAS HERAS, casita antisísmica sobre terreno 280 metros, total, pesos 450.000, contado, facilidades. Teléfono 246991.
21|4|F|62535|21|4

LOTE Barrio Trapiche vendo contado acepto permuta. San Martín 254, Godoy Cruz.
21|4|F|57462|21|4

LAS HERAS, 30 lotes, 100 m. calle San Martín vendo. - Chile 885. Cdad.
21|4|C|749|21|4

LOTE Dique Carrizal 1.000 metros bien ubicado, 20.000.000., Maipú 119. Godoy Cruz.
21|4|F|62434|24

LOTE 150 m2. en Barrio Aeronáutico, con todos los servicios vendo, facilidades. Rioja 1927.
21|4|F|62490|23|4

LOTE 1 pieza y baño, (Barrio Minotto) Guaymallén - Andes-Dorrego 123 - 242917.
21|4|C|874|21|4

LOTE: Barrio Trapiche, 260 mts. Andes - Dorrego 123 - 242917.
21|4|C|874|21|4

LAS HERAS metros terminal línea 1, vendo linda propiedad, con negocio despensa mercadito. - Acepto casa. Juan B. Justo 429. T. 252611.
21|4|C|896|21|4

LOTE cerrado 11 x 25, 275 metros, sobre calle López y Planes 1338, San José, agua conectada, gas, pavimento. Total $ 48.000.000. - Recibo automotor. T. 240920.
21|4|C|892|21|4

LOTE cerrado 9,40 x 12,50, Salta casi Beltrán, ciudad. T|$ 500.000, facilidades. - Provivienda. Perú 1214.
21|4|C|893|21|4

LOTES, Benegas s|asfalto 320 m2, $ 1.500 m2. Gómez Mansilla, Chile 838, Tel. 290585.
21|4|F|62517|21|4

OPORTUNIDAD. hermoso lote 280 metros, sobre Olascoaga, San José. Todos servicios, asfalto, varias piezas. Precio total $ 31 millones. Recibiría moto, muebles y otros valores, posesión inmediata. Urquiza 127. Oficina 12. Ciudad.
21|4|C|888|21|4

PERMUTO 2 departamentos 2 y 3 dormitorios, por casas antisísmicas con garaje. Tel. 246991.
21|4|F|62534|21|4

PARTICULAR vende Dpto., tratar: Ramírez 2652. Cdad.
21|4|C|761|22|4

PERMUTO casa quinta 2.000 m2. muy cercana de ciudad, por casa. Jujuy 123. Ciudad.
21|4|C|826|21|4

SE VENDE un lote con dos piezas. Montecaseros 526. Guaymallén, Bº S. Elvira, micro 13 B. sin intermediarios.
20|4|C|408|21|4

SANTA ANA: hermosa casa tres dormitorios, jardín, patio. Vende Abril Inmobiliaria, teléfono 214316.
21|4|C|857|21|4

TERRENO: Vendo 18 x 43. Chile Nº 2845 Ciudad. Ideal para industrias, depósitos, contado y facilidades. Llamar teléfonos 231046 - 259575.
20|4|C|406|26|4

TERRENO frente a dos rutas, La Paz, 1600 mts. por 40. Ideal estación de servicio, hotel, loteo, más 9 Has. a continuación. Total $ 85.000.000 m/n. T. 24706.
20|4|F|62085|21|4

TRANSFIERO local sobre Bandera de los Andes al 1022 esquina Necochea, San José. Llamar teléfono 262706.
21|4|T|4535|21|4

URGENTE vendemos casita antisísmica, ubicación espléndida todos los servicios, contado y facilidades. Tratar: Gutiérrez 375. Ciudad.
21|4|C|855|21|4

USPALLATA vendo campo 30 hectáreas, derecho riego, potreros. Ideal forestación J. C. Ruvira. Informes 252802.
21|4|C|905|21|4

VENDO urgente 1 a 3 Has. en calle Maure, Bermejo, viña, frutales, sauce, álamos, riachuelo, casa contratista, $ 100 m2, 50 % contado, saldo 3 y 6 meses. Tel. 246991.
21|4|62532|21|4

VENDO casa esq. con salón para negocio, tres cuadras terminal. P. Toso 295. San José.
20|4|C|493|21|4

VENDO lote chico planos aprobados construir frente 2do. Barrio Comercio G. Cruz, todos los servicios. Tratar Tel. 224829 de 12.30 a 16 y 20 a 22 horas.
21|4|C|730|21|4

VENDO Finca 10 Has., Costa de Araujo, viñas y parral, derecho de agua. Contado y facilidades, recibimos auto, lote. 9 de Julio 951. Dpto. 14. Tel. 290235.
21|4|C|875|21|4

VENDO casa antisísmica, Renato Della Santa 1749, V. Hipódromo.
21|4|C|907|21|4

5ª SECCION necesito alquilar galpón o casa amplia para depósito, c|teléfono. Sin intermediarios, ofrezco buenas garantías. Llamar al interesado, T. 261320.
21|4|C|798|23|4

$ 1.500.000. T|$ 2.500.000, amplia y linda casa, ciudad, 4ta., cubiertos 200, muy b|estado, living, c|estufa hogar, comedor, 3 dormitorios, garaje, amplia c|comedor, patio. - Provivienda. Perú 1214.
21|4|C|893|21|4

Compra y Venta de Negocios en General

A $ 1.250.000 T|$ 1.500.000 supermercado centro comercial de Las Heras, salón y depósito en alquiler, amplio salón de ventas m|bien instalado, todo tipo maquinarias, muebles, útiles, mercaderías, (incluido carnicería y verdulería), ventas a comprobar recibe finca, casa, coche. Provivienda, Perú 1214.
21|4|C|893|21|4

COMPRO Restaurante o Rotisería zona óptima. Tel. 230893.
21|4|C|711|25|4

DESPENSA, maquinarias, mercaderías, vivienda. Total 60.000.000. Anticipo 25.000.000, José Federico Moreno 1575.
20|4|F|62148|21|4

DESPENSA excelente ubicación, con maquinarias y mercadería, vendemos facilidades. Córdoba 154, Ciudad.
21|4|F|62479|21|4

IMPORTANTE fábrica de muebles, clientela propia, galpón 400 mts. cubiertos. Contado y facilidades. Vende Lima Suárez, P. Mendocinas 1427.
21|4|F|62545|21|4

MERCADITO instalaciones, maquinarias, Godoy Cruz. Anticipo $ 25.000.000, saldo convenir, José Federico Moreno 1575.
20|4|F|62150|21|4

MERCADITO y Despensa, en Guaymallén, maquinarias, mercadería con propiedad. Vendemos, facilidades, Córdoba 154, Ciudad.
21|4|F|62480|21|4

OPORTUNIDAD vendo negocio muy bueno, ubicación especial venta mensual. Inmobiliaria Lavagetti. Guerrero. Papa. Colón 627.
21|4|C|860|21|4

PANADERIA en ciudad, amplísima cuadra, soberbio horno a gas, amasa 12 bolsas diarias, vendo con s|propiedad. Acepto permutas. Juan B. Justo 429. Teléf. 252611.
21|4|C|896|21|4

PERMUTO excelente negocio céntrico por propiedad rural. Rioja 922, Mendoza.
20|4|T|4474|21|4

RESIDENCIA vendo con propiedad, recibo automotmores. Pedro B. Palacios 2148, Mza.
19|4|C|176|21|4

SUPERMERCADO Godoy Cruz, instalaciones maquinarias. Anticipo 90.000.000, saldo convenir, recibo automóvil, José Federico Moreno 1575.
21|4|F|62499|22|4

Compra y Venta de Muebles

A. BENTURINO Tel. 244335-248730 ofrezca muebles, antigüedades, artículos en general. Colón 669.
3|3 Pte.

A. SELLA. Tel. 247447 - Martillero. Tiburcio Benegas 776, ofrezca muebles, artículos hogar, máquinas usadas; dinero en el acto.
11|2|F|6972 Pte.

A. AMITRANO - Martillero. Teléfono 247711, Aristides Villanueva 332, ofrezca muebles, antigüedades, maquinarias artículos generales. Pagamos mejor. Anticipamos dinero.
9|6|F|2375 Pte

A. FABRICANTE, sigue entregando oferta abril, domitorios, comedor, muebles sueltos, mitad precio, crédito al acto, atención hasta 22 hs., Confraternidad Ferroviaria 579 Ciudad. Por Videla Castillo al 3100. Tel. 230132.
20|4|C|409|26|4

MUEBLES Reñaca también atiende sábado y domingo. Dormitorio rústico Barioche $ 49.000; dormitorio Español $ 85.000; modular Fórmica $ 24.000. Se hacen placares a medida. Videla Castillo 63, Las Heras| - Teléfono 255175.
20|4|T|4473|22|4

Compra y Venta de Automotores y Cubiertas

A. VENDEMOS-permutamos: automoviles, pick ups, jeeps, rurales, omnibus, camiones Diesel-nafteros, volcadores-ruteros. Todas las marcas, modelos, necesidades y posibilidades. Visite gigantesca exposición. Miguel Angel Riccieri. San Luis 540.
13|4|C|930|26|4

A - MOTOR Perkins vendo para camioneta o coche. Tratar: San Juan de Dios 1122. Dorrego.
20|4|T|4440|21|4

A. BOMBAS inyectoras para Perkins, Deutz, Fiat. Vendo. Tratar: San Juan de Dios 1122. Dorrego.
20|4|T|04441|21|4

Camión Vendo

Bedford 1961, gasolero, con volquete en muy buen estado, recibo permuta o documentos de uva o vino. - San Martín Sur Nº 38, Godoy Cruz - Mendoza.
21|4|F|57444|21|4

A MAGNIFICO equipo térmico, chásis Mercedes Benz 62, acoplado Helvética 14 toneladas, semi, vendo, recibo automotores, casa, véalo, Pellegrini 1444, Villa Hipódromo. Oliveri
20|4|C|623|22|4

A VENDO cigueñal Duetz 130 rectificado primera medida. Costanera y Ramírez. Taller Botella.
20|4|T|04472|21|4

A VENDO o permuto menor precio. Dodge GT 1971. Fiat 600 1971. Opel Reckord 1958. Estanciera IKA 1958. Ayacucho 362. Cdad.
20|4|C|583|21|4

A DUEÑO compro automóvil, pago contado efectivo, operación inmediata. Corrientes 29. Ciudad.
20|4|F|57424|22|4

A FIAT 600, 1967 vende dueño, como nuevo. Soler 854, San José.
21|4|C|759|21|4

A TORINO 67 Cupé a toda prueba vendo, permuto. Guirald es 466, Dorrego (Espejo al 1000).
21|4|C|762|21|4

A VENDO Isard 400 - Teléfono 226379.
20|4|C|722|21|4-AD

A CAMIONETA Ford 1965 vendo, buena. Olascoaga 524. L. Heras. Tel. 214696.
21|4|C|868|21|4

A PRIMERA oferta razonable líquido rural Isard 64, impecable. General Paz 619 Ciudad.
21|4|T|04504|21|4

A FIAT 1500 66, Estanciera 58, Multicarga Fiat 67, 4-S 70, vendo, permuto. Olegario Andrade 641. Ciudad.
21|4|C|879|21|4

A CHEVROLET camioneta 74, pocos Kms., vendo, permuto. Olegario Andrade 641.
21|4|C|879|21|4

A PICK-UP Jeep 62, impecable, vendo $ 250.000 total. Catamarca 259.
21|4|C|820|21|4

AUTOMOVILISTA recibimos su automóvil para la venta, no cobramos comisión y le aseguramos una venta rápida, también compramos su unidad. Perú 2950, Ciudad.
11|4|C|535|21|4

AUTO Chevrolet 1951 impecable, $ 65.000 y facilidades. Peru 2950 Ciudad.
19|4|C|774|21|4

ACOPLADO 14 - 16 - M - 74 - F. H. óptimas condiciones. Correa Sáa 1567. San José. Guaymallén.
20|3|416|22|4

AUTOMOVIL Renault Gordini 1966 impecable vendo. Salta 1893. - Ciudad.
20|4|T|4488|21|4

AUTOMOVIL Ford Taunus G.X.L. 76, 0 Km., vendo o permuto. 9 de Julio 2209-18.
21|4|C|755|21|4

ATENCION recibimos en consignación Pecas Automotores. Buenos Aires 344.
21|4|C|682|21|4

CAMIONETA Chevrolet 1966 roja, motor cero kilómetro, $ 195.000. Facilidades. Permutas. - Perú 2950, Ciudad.
19|4|C|774|21|4

CAMIONETA Chevrolet 1971 de lujo, impecable, $ 250.000 y facilidades, permutas. Perú 2950, Ciudad.
19|4|C|774|21|4

COMPRAMOS automóvil 1962 en adelante. Perú 2950, Ciudad.
11|4|C|535|21|4

CAMION Dodge D.P. 600, 1970, freno aire, motor rectificado completo, garantido, $ 700.000 y facilidades. Permutas. Perú 2950, Ciudad.
19|4|C|774|21|4

CAMIONETA Chevrolet 1972, azul de lujo, precio a $ 298.000 y facilidades, permutas. Perú 2950, Ciudad.
19|4|C|774|21|4

CUPE Fiat 800 1969, blanca, impecable, $ 180.000 y facilidades. Permutas. Perú 2950, Ciudad.
19|4|C|774|21|4

CUPE Torino 1972 impecable, pesos 450.000 y facilidades. Permutas. Perú 2950, Ciudad.
19|4|C|774|21|4

(Más avisos en la Pág. siguiente)

BIEN SEGURO.

ACTUALICE EL CAPITAL ASEGURADO.

TRIUNFO

cooperativa de seguros ltda.

España 1437-39 - Tel. 256491 - Mendoza

ZEBALLOS vende

EN SU NUEVO LOCAL

RENAULT 12	1973
RENAULT 12	1972
PEUGEOT 404	1968
FIAT 800 Cupé	1968
CITROEN 2 CV	1968
FIAT 600	1963
BAQUEANO 500	1962
FIAT 600	1960
ESTANCIERA	1959
JEEP WILLYS	1947

Recibo vehículos en consignación. - Dispongo selecta clientela.

CHACABUCO 50 - MENDOZA

21|4|C|849|21|4

INSTRUMENTOS PARA CONTROL INDUSTRIAL

Enar s.r.l.

Julián Barraquero 66. Tel. 291635. Mendoza

BAC pub. S.A.

JOSE BUZIO LTDA.

CONTINUAMOS CON NUESTRAS OFERTAS POR SECCIONES

SANITARIOS

CODO galvanizado de ½ pulgada	$	37,00
TEE galvanizado de ½ pulgada	$	34,00
CAÑO galv. ½ pulg. Acindar 6,40m. c/u.	$	880,00
CAÑO galv. ¾ pulg. Acindar 6,40m. c/u.	$	1.190,00
CAÑO de cemento 0,102x1m. albañal	$	135,00
CAÑO de cemento 0,102x1m. aprobado	$	181,00
AZULEJOS marfil San Lorenzo de 1ra.	$	950,00
VALVULA exclusa de bronce de ½ pulg.	$	617,00
LLAVES de bronce p/gas de ½ pulg.	$	529,00

en nuestras dos direcciones:

AVDA. SAN MARTIN 621/41 - MENDOZA y

AVDA. Bra. DE LOS ANDES 4399 - VILLA NUEVA

21|4|C|836|23|4

ESTIMULO

De Ahorro y Préstamo para fines determinados S.A.

OTORGA PRESTAMOS.

PARA LA RENOVACION O COMPRA DE CUALQUIER TIPO DE AUTOMOTORES 0 KM. O USADOS, CAMIONES PICK-UPS, MAQUINARIAS Y PREDIOS RURALES

PLANES DESDE 24 a 96 MESES.

INTERES 6% ANUAL SOBRE SALDOS (medio por ciento mensual)

EJEMPLOS

PRESTAMOS	CUOTAS
$ 100.000.-	$ 910.-
$ 150.000.-	$ 1.365.-
$ 200.000.-	$ 1.820.-
$ 250.000.-	$ 2.275.-
$ 300.000.-	$ 2.730.-
$ 400.000.-	$ 3.640.-
$ 500.000.-	$ 4.560.-
$ 600.000.-	$ 5.460.-

SIN SORTEOS - SIN REAJUSTES

Visítenos de 9 a 17 hs. Sábado de 9 a 13 hs.

Pasaje SAN MARTIN L. 31, p. b. - MENDOZA

CASA CENTRAL MAIPU 231 - CAPITAL

CHAPA ORO

GALVANIZADA LISA VENDO

Bandera de los Andes 2119

20|4|C|407|26|4

COMPRO - SUPERO OFERTA

Su consulta no molesta

NECOCHEA 62 - L. 15 - GRACIAS

20|4|C|548|23|4

EN GENERAL ALVEAR OPORTUNIDAD

A pocos metros centro. Vendo terreno 4.000 metros. Tratar: Paso de los Andes 257 - Gral. Alvear. Teléfono 2045

21|4|T|04526|23|4|A

CHOFER PROFESIONAL

Para obra vial en general. Sansoni y Ferrari. Tratar: Santa Cruz 574 - Barrio Bombal - Ciudad.

21|4|T|04530|21|4

Pollos Eviscerados

$ 129 Kg. - Huevos

SOLER 255 - CIUDAD MENDOZA

19|4|C|269|21|4

SE ENTREGA TIERRA CARGADA

o se contratan camiones para trasladarla. Domicilio: Sarmiento 972 Las Heras - Mendoza.

21|4|C|818|21|4

RENAULT 4 R

Modelo 1969

Particular vende en perfecto estado, $ 250.000. Unicamente contado. 9 DE JULIO 1357 - LOCAL Nº 8

21|4|C|757|21|4

EL NEGOCIO DEL AÑO

Comprar los muebles que necesita: dormitorios - comedores - livings - en fábrica.

CREDITOS

AVDA. ESPAÑA 2876 - MZA.

CEDRO en rollo, el pie ..... $ 140

GUATAMBU en rollo, el pie ..... $ 130

PETERIBI en rollo, el pie ..... $ 185

FACILIDADES - TELEFONO 230193

21|4|C|532|23|4|A

BOMBA PARA BODEGA CENTRIFUGA - USADA

30/40.000 litros/hora 4 H. P. Vendo. Teléf. 231046-291628. Ofic. 217 - Bolsa de Comercio

21|4|C|867|21|4

VIAJANTE - VILLA MERCEDES

Necesitamos incorporar para atender nuestra clientela de Villa Mercedes, alrededores y hacia el norte hasta Villa Dolores inclusive. Viajante con carácter exclusivo y relación de dependencia, para la venta de nuestra línea de comestibles, bazar, bebidas, etc.

Imprescindible contar con movilidad propia. Experiencia en actividad similar y estar radicado en Villa Mercedes. Se ofrece muy buena remuneración en base a comisiones, beneficios sociales y otros. - Presentarse:

MAGDALENA y CIA. - HOTEL LAVALLE

MIERCOLES 21 - De 8 a 12 y de 15 a 18 Horas.

VILLA MERCEDES

21|4|F|62465|21|4

OPORTUNIDAD

Hermosa casa antisísmica. Living comedor, 3 dormitorios, 2 baños, vendo. — Morón 90 - Ciudad

21|4|F|62453|21|4

FALCON 71

Rural. Unica mano, garantizada. Vendo contado unicamente, recibo menor precio. San Martín 540 - Las Heras.

20|4|C|582|22|4

ORO

COMPRAMOS MEJOR PRECIO A PARTICULARES Y COMERCIANTES

GALERIA TONSA - LOCAL A-14

10|11|F|25526 Pte.

TACHOS

de COSECHA desde $ 700.-

Bandera de los Andes 2119

20|4|C|407|26|4

ARTESANIA

VIÑA DEL MAR

MUEBLES RUSTICOS CHILENOS

ARTESANIA EN MUEBLES Y DECORACIONES

DISEÑOS EXCLUSIVOS PRECIOS DE FABRICA

Espejo 33 (Avda. San Martín, Alt. 1300)

Las Heras

ORO

Compramos

18 K. 500 - 24 K. 780

12 K. - 16 K.

9 DE JULIO 1455

Oficina 3 - Interna

20|4|C|548|23|4

LA CASA DEL FILTRO S.A.

FILTROS

JOSE V. ZAPATA 207

TEL. 245777 - 245960

Compro Tambores

Vacíos de 200 Litros - Cualquier Cantidad

SANCHEZ Y SANTOS S. A.

YAPEYU 104 - SAN JOSE - GUAYMALLEN - MZA.

TELEFONOS: 258069 - 258908

2|4|F|58433|26|4|A

TEODOLITO WILD T-0

VENDO

LUGONES 73 - DPTO "B" De 17 a 22 hs.

21|4|C|865|21|4

VENDO

Sierra sinfin de 1 metro. Cepilladora de 33 centímetros y Afiladora o permuto más grande. - 25 de Mayo 66 - Coquimbito - Maipú

21|4|F|62459|21|4

LADRILLONES

— $ 6,00 c/u. —

Ripio y Arena

$ 800 el m3., vendo puesto en obra. Pedidos al TELEFONO 262109

19|4|C|303|21|4

Ingeniería TAURO S.A.I.C.I.F:

NECESITA OFICIALES CARPINTEROS

Para su obra en Destilería YPF, con domicilio en Luján de Cuyo. Se ofrece: Transporte, plus y premio por eficiencia. Presentarse con libreta Fondo Desempleo en:

9 DE JULIO 72 - LUJAN - (HOY DE 8 a 10 HORAS)

21|4|F|62448|21|4

ATENCION RIVADAVIA

JUBILADO o RETIRADO DE RIVADAVIA

Para atender cobranza de la zona. - Presentarse:

NECOCHEA 155 - MZA.

De 9.30 a 12.30 - 17 a 18.30

21|3|C|863|21|3

SEMILLA CEBOLLA

Valenciana Sintética 1 y 14 Original INTA

Av. España 3248 - Ciudad Teléfono 230722

21|4|C|817|21|4

RASTROJERO

DIESEL 72 - NUEVO VENDO

RECIBO MENOR

Damián Hudson 253 - Cdad.

21|4|C|876|21|4

Acumuladores TOBA

ARMADOR DE BATERIAS - Necesito

RIVADAVIA 135 — GODOY CRUZ

21|4|F|57456|21|4

Camiones Fleteros

CAPACIDAD MINIMA 6 M3.

Necesita SALVADOR IUDICA S.A.I.C.A.

CHUQUISACA 555 - BELLA VISTA - GODOY CRUZ

21|4|F|62513|21|4

¿ORO?

¡Aquí nadie paga más. Convénzase! Suba 2 pisos. SAN MARTIN 913

PISO 2 — LOCAL 12

10|4|F|60004 Pte.

MAQUINA de CERRAR BOLSITAS de POLIETILENO

COMPRAMOS (Tipo "Teresita")

RAMOS HNOS. — FRANCISCO DE LA RETA 1934 — SAN JOSE — TELEFONO 216943

21|4|C|924|21|4

UVA MOSCATEL Y BALANCIN, VENDO

300 qq. para transporte, 4 km. de ciudad. Recibo ofertas de contado. Francisco J. Moyano 2969, Ciudad. Tel. 222628-255203.

21|4|C|885|21|4

VENDO

HERMOSO AUTOSERVICE

Inmejorable ubicación céntrica. Numerosa clientela. Tratar: Colón 460, Local 2, Planta Baja, ciudad. Horario: 8.30 a 12.30 y 16.30 a 20.30

21|4|T|04544|21|4

AVISOS CLASIFICADOS

(Viene de la Pág. anterior)

Compra y Venta de Automotores y Cubiertas

CUPE G.T.X. 1971 roja, única por su estado, $ 375.000 y facilidades. Permutas. Perú 2950, Ciudad. 19|4|C|774|21|4

CUPE Chevy 1973, negra, impecable, $ 480.000 y facilidades. Permutas. Perú 2950, Ciudad. 19|4|C|774|21|4

CAMIONETA Dodge 1962 motor cero kilómetro, $ 150.000 y facilidades. Permutas. Perú 2950, Ciudad. 19|4|C|774|21|4

CAMIONETA Jeep IKA 60, vendo, permuto, facilidades. Alem 356, Mendoza. 20|4|C|574|22|4

CUPE Fiat 1600, 10 flamante, vendo, permuto, facilidades. 9 de Julio 2209. 21|4|C|755|21|4

CUPE Torino T.S., 73 nueva, vendo, permuto, facilidades. 9 de Julio 2209-18. 21|4|C|755|21|4

CARROCERIA colectivo para casilla vendo, 3.500.000. Villegas, 260359. 21|4|C|760|21|4

CAMIONETA Peugeot T4B 1969 muy buena vendo, permuto. - Juan B. Justo 1246, por Paso de los Andes, Godoy Cruz. 21|4|C|790|791|21|4|D

CAMIONETA Chevrolet de Lujo M. 74, 34.000 km. reales, nuevita, vendo, permuto. Juan B. Justo 1246, Godoy Cruz, por Paso de los Andes. 21|4|C|790|791|21|4|D

CITROEN 3CV 1-12-73 - precioso, 27.000 kms. vendo, permuto. Juan B. Justo 1246, Godoy Cruz, por Paso de los Andes. 21|4|C|790|791|21|4|D

COLECTIVO vendo con línea o permuto por automotor. Coronel Díaz 539. 21|4|T|04511|21|4

CAMIONCITO diesel Hannomag, buen estado recibo permutas facilidades. Teléfono 262986. 20|4|C|713|21|4|AD

CAMION Leyland chico con volquete vendemos. Belgrano 1286 G. Cruz. 21|4|F|57442|22|4

CUPE Torino 1973 vendo o permuto, gran ocasión. Sarmiento 1769, Las Heras. Teléfono 214023. 21|4|C|898|22|4

CIRCULOS Citroen 3CV, uno con 34 cuotas y otro con 31. Vendo o permuto. José F. Moreno 2024. 21|4|C|883|21|4

COMPRO camioneta Fiat o Peugeot 68 al 72, entrego Fiat 600 69. Impecable, resto convenir. Cte. Espora 178, Dorrego, por Espejo al 2.000. 21|4|C|869|21|4

COMPRO Renault entrego efectivo y Siambretta 125. Impecable. Tel. 241154. 21|4|C|861|21|4

COMPRO IAVA 1974/75 o permuto por cupé Chevy 1971 diferencia contado. Joaquín V. González 272 - Ciudad. 21|4|C|716|21|4

CITROEN furgón 3CV modelo 71 en perfecto estado vendo. Almirante Brown 865, Godoy Cruz. 21|4|T|4528|22|4

CUPE Polara 73, 40.000 Km., único dueño, sin choques, a particular vendo. Recibiría menor precio y contado. San Martín 731, 1º piso. Ciudad. 21|4|C|828|21|4

CAMIONETA Chevrolet 61 y Rural Rambler 64; Fiat 600 m/70; y 1500 m/67, impecables. Bra. de los Andes 4343. Villa Nueva. 21|4|F|62523|24|4

CITROEN 2CV 69 - 2CV 67 - 3CV 74. Vendo, permuto. Catamarca 373. Ciudad. 21|4|C|793|22|4

CHEVROLET Super 1966 gris impecable, $ 170.000 y facilidades, permutas. Perú 2950, Ciudad. 19|4|C|774|21|4

CHEVROLET SS 69, vendo. Benavente 4457. Villa Nueva. Teléf. 261155. 20|4|F|62200|22|4

DODGE Coronado 1970 blanco, impecable, $ 210.000 y facilidades, permutas. Perú 2950, ciudad. 19|4|C|774|21|4

DIESEL motor 4 y 6 cilindros, para auto y camioneta, entrego colocado. Buenos Vecinos 646, Rodeo de la Cruz. T. 123 20|4|F|62258|21|4

DI TELLA 61, vendo, permuto, facilidades. Alem 356, Ciudad. 20|4|C|574|22|4

DODGE 1500 1974; Renault R-12 1973; Fiat 125 1973 vendo. José Vicente Zapata 236. 20|4|F|62131|21|4

ESCAPES, silenciadores, venta, colocación en Martínez, Alberdi 648. San José. 28|3|C|475|27|4

ESTANCIERA 1962 gris, $ 90.000 y facilidades, permutas. Perú 2950 Ciudad. 19|4|C|774|21|4

FAIRLANE L.T.D. 1970 verde, impecable, $ 295.000 y facilidades. Permutas. Perú 2950, Ciudad. 19|4|C|774|21|4

FIAT 1500, 1965, impecable, único dueño, $ 228.000 y facilidades, permutas, Perú 2950, Ciudad. 19|4|C|774|21|4

FORD Mercury 54 vendo. Benavente 4457. Villa Nueva. Teléf. 261155. 20|4|F|62198|22|4

FIAT 1500-69, vendo. Benavente 4457. Villa Nueva. Tel. 261155. 20|4|F|62215|22|4

FIAT 600-68 vendo. Benavente 4457. Villa Nueva. Tel. 261155. 20|4|F|62221|22|4

FALCON Futura 72, vendo. Benavente 4457. Villa Nueva. Tel. 261155. 20|4|F|62227|22|4

FIAT 600-65 vendo. Benavente 4457. Villa Nueva. Tel. 261155. 20|4|F|62224|22|4

FIAT 600/69 vendo permuto, financio. Alem 356. Ciudad. 20|4|C|572|22|4

FIAT 1500, flamante, equipado. Oportunidad. Vendo. Lavalle 333. Ciudad. 20|4|C|576|21|4

FIAT 1600, 70 muy bueno, vendo o permuto. Espejo 519, Ciudad, de 9 a 13 y de 16 a 20 horas. 21|4|C|782|21|4

FIAT 128 - 71 buen estado vendo o permuto. Espejo 519, Ciudad, de 9 a 13 y de 16 a 20 horas. 21|4|C|782|21|4

FIAT 600/60 vendo o permuto por menor precio. Zeballos. Chacabuco 50. 21|4|T|04514|22|4

FIAT 600 1971 - 1968 mendocinos oferta Cayetano Silva 2740 Sexta Sección. 21|4|C|720|21|4

FIAT 128 modelo 72, en perfectas condiciones. Vendo o permuto. Sargento Cabral 447. - Godoy Cruz. 21|4|T|4527|23|4

FIAT Familiar 1500, 1966, mendocina, particular liquida apurado. Sobremonte 386, Ciudad. 21|4|C|861|21|4

FIAT 600 - 73 vendo, San Martín Sur 709. Godoy Cruz. 21|4|C|846|21|4

FIAT 1100 1958 bueno. $ 18.000.000 Catamarca 524. Mendoza. 21|4|T|4524|21|4

FIAT 128 Iava 72 muy bueno. Recibo auto o cupé grande, particular. Guido Spano 407, Dorrego. Teléf. 248320. 21|4|T|04531|21|4

FIAT 1.100 m. 62 2ª serie. Contado únicamente. Lamadrid 433 Ciudad. 21|4|C|887|21|4

FIAT 128 de 1972, impecable, carril Rodríguez Peña K. 5, esquina a Jesús Nazareno, tintorería Olga. Hs. 10 a 13 y 16 a 19. Urgente al contado). 21|4|C|870|22|4

FURGON Citroen 3CV - 72. Vendo. Catamarca 373. 21|4|C|793|22|4

FIAT 600, 1973, muy bueno vendo contado. San Juan 565, Cdad. 21|4|C|809|22|4

FIAT 600, 1964 muy bueno vendo, permuto. Facilidades. Don Bosco 40. Cdad. 21|4|C|809|22|4

GORDINI 1969, motor rectificado, garantido, $ 168.000 y facilidades. Permutas. Perú 2950, Ciudad. 19|4|C|774|21|4

LIQUIDO Renault 62. Chile 885. Ciudad. 21|4|C|749|21|4

MOTOR diesel usado para camión o camioneta facilidades. Teléfono 262986. 20|4|C|713|21|4|AD

MOTOS, motonetas, motocargas anticipo, cuota 3.000. 25 de Mayo 1431. 21|4|C|810|811|21|4|D

OPEL 58, vendo, permuto, facilidades. Alem 356. Ciudad. 20|4|C|574|22|4

PEUGEOT 404 modelo 67, pesos 270.000. Fiat 600 modelo 63, pesos 140.000. Detalle chapería, pintura. Godoy Cruz 1077. San José (Bowling). Tel. 259668. 20|4|T|4494|21|4

PEUGEOT 504 XE 1974 contado. 38.000 km. Tucumán 857 Ciudad 20|4|C|545|21|4

PARTICULAR vendo Rastrojero 68 recibo menor precio. Severo del Castillo 4930. Los Corralitos Gllén. 20|4|C|425|22|4

PEUGEOT 403-63, vendo. - Benavente 4457. Villa Nueva. - Tel. 261155. 20|4|F|62196|22|4

PEUGEOT 404/67, vendo, permuto, facilidades. Alem 356. Ciudad. 20|4|C|574|22|4

PARA entendidos y tuercas Chevrolet 29, motor F-600, faros direccionales, patonas, una joya. Permuto, vendo. Guiraldes 466, Dorrego (Espejo al 1000). 21|4|C|762|21|4

PUMA 100 a patentar vendo y chatita Chevrolet 28. O'Higgins 1531 Godoy Cruz. 21|4|C|724|21|4

PARTICULAR a particular compraría camioneta Ford 60 en adelante o Chevrolet, pago pesos 20.000 mensuales. Santa Fe 581, Ciudad. 21|4|C|898|22|4

PICK UP Jeep 68; Fiat 128, 72. Vendo. Catamarca 373. 21|4|C|793|22|4

PARTICULAR vende cupé Dodge GTX 1973, impecable estado. - Tiburcio Benegas 1530. 21|4|C|744|21|4

RASTROJERO 1972 impecable, $ 385.000 y facilidades. Permutas. Perú 2950, Ciudad. 19|4|C|774|21|4

RASTROJERO 1966, motor cero kilómetro impecable, $ 280.000 y facilidades, permutas. Perú 2950, Ciudad. 19|4|C|774|21|4

R12 1973 impecable pocos kilómetros de fábrica, precioso, vendo 380.000 y facilidades. Permutas. Perú 2950, Ciudad. 19|4|C|774|21|4

RURAL Fiat 1966 roja, preciosa, $ 230.000 y facilidades. Permutas. Perú 2950, Ciudad. 19|4|C|774|21|4

RASTROJERO 69 vendo, recibo auto. San Miguel 1832, Las Heras 20|4|C|429|23|4

RENOLETA R-4/69, vendo, permuto, facilidades. Alem 356. Ciudad. 20|4|C|574|22|4

RASTROJERO diesel 1975. Fiat 125 Multicarga 1974 Ford Ranchero 1974, vendo. José Vicente Zapata 236. Mendoza. 20|4|F|62133|21|4

RASTROJERO Rural diesel buen estado vendo permuto. - Salta 1444 - Ciudad. 20|4|C|480|21|4

RURAL Unión 62 vendo. Benavente 4457. Villa Nueva. Tel. 261155. 20|4|F|62197|22|4

RENAULT R-4-68 vendo. Benavente 4457. Villa Nueva. Teléf. 261155. 20|4|F|62199|22|4

RENAULT 12 modelo 72 vendo Almirante Brown 865 Godoy Cruz. 20|4|T|04462|21

RENAULT 4-R, mod. 69 vende particular, perfecto estado, pesos 250.000, únicamente contado. 9 de Julio 1357, local 8. 21|4|C|757|21|4

RURAL Rambler 67 sin detalles, permuto, vendo, financio. Guiraldes 466, Dorrego (Espejo al 1000). 21|4|C|762|21|4

RENAULT 12, 71 excelente estado vendo o permuto. Espejo 519, Ciudad, de 9 a 13 y de 16 a 20 horas. 21|4|C|782|21|4

RENAULT 6 - 73 impecable vendo o permuto. Espejo 519, Ciudad, de 9 a 13 y de 16 a 20 hs. 21|4|C|782|21|4

RENAULT 12 - 73 muy bueno vendo o permuto. Espejo 519, Ciudad, de 9 a 13 y de 16 a 20 horas. 21|4|C|782|21|4

RASTROJERO 74 impecable, vendo o permuto por camioneta Dodge 200. Videla Castillo 2742, Ciudad, Tel. 250165. 21|4|C|739|21|4

R12 - 74; Dodge 1500, 73; R6, 71. Vendo, permuto. Catamarca 373 Ciudad. 21|4|C|793|22|4

RENAULT 12, 1975 y 1974 pocos Km. Vendo contado. San Juan 565. Cdad. 21|4|C|809|22|4

RENAULT 850 - 69, único por su estado, vendo, daría facilidades ver en: Costanera y 25 de Mayo, Dorrego. 21|4|C|828|21|4

RURAL Unión 62; Fiat 600, 67; Siam 66 y 63, Renault 45 m 70 Estanciera 57 (2) y Dodge 38 y 40. Permuto. Bra. de los Andes 4343. Villa Nueva. 21|4|F|62526|24|4

RASTROJERO Diesel 1972, nuevo, vendo. Recibiría menor. Damián Hudson 253, Ciudad. 21|4|C|876|21|4

SE VENDE Estanciera m-60 o permuto. Joaquín V. González 568, Godoy Cruz. 20|4|F|57431|21|4

SKODA frontal 66, con motor Fiat 75 y dirección neumática, vendo. Benavente 4457. Villa Nueva. Tel. 261155. 20|4|F|62195|22|4

TORINO Cupé 71, vendo. Benavente 4457. Villa Nueva. Tel. 261155. 20|4|F|62230|22|4

TRACTOR Fiat 450 en perfecto estado, vendo. Rivadavia 430, Dpto. 16, Ciudad. 21|4|F|62476|21|4

URGENTE, líquido 4-L, mendocina, particular. Total $ 16.000.000. Olascoaga 389. Ciudad. 21|4|C|861|21|8

VENDO camioneta Gladiator 1970. Paso de los Andes 229, Ciudad. 19|4|C|191|21|4

VENDO Renault 850 1970, ocasión. R. Escalada 1156. Dgo. Gllén. 20|4|C|608|21|4

VENDO Cupé Torino modelo 70, segunda serie. Buenos Aires 737, Las Heras. Teléfono 251527. 20|4|C|609|22|4

VENDO urgente caja diferencial cabina, rueda 825 de Bedford, modelo 57. Alvear 1211. San José. Teléf. 259668. 20|4|T|4495|21|4

VENDO Fiat 600/72 o permuto por Fiat 1500 modelo 68 segunda serie, 69 o Peugeot, Bandera de los Andes 4301, Villa Nueva, horario 8.30 a 12.30; 17 a 20.30. 20|4|F|21|4

VOLQUETE vendo, Benavente 4457, Villa Nueva, Tel. 261155. 20|4|F|62252|22|4

VENDO urgente Fiat 600 mod. 71, mendocino, único dueño. Paso de los Andes 509 Ciudad. Estación de Servicio. 20|4|T|04476|21|4

VENDO Peugeot 404 chocado. Independencia 605, Las Heras. 21|4|C|786|21|4

VENDO Fiat 600 modelo 1969 Tratar Alvarez Condarco 1752 Godoy Cruz - Mendoza. 21|4|T|04510|22|4

VENDO 4L 64 $ 225.000 recibo Estanciera, Rambler, Rural Rambler, Echeverría 6124 Bº Santa Ana Villa Nueva. 20|4|C|707|708|21|4|AD

VENDO carrocería rutera cabina, dormitorio 5 metros de largo. - Vería en Rodeo del Medio galpón Maresca ruta 7. López. 21|4|C|640|21|4

VENDO moto Guzzi 175 c.c. Fader 548. Cdad. 21|4|C|797|22|4

VENDO 4 cubiertas 735 x 14 seminuevas. Chile 1881. Ciudad. 21|4|C|805|21|4

VENDO camión Ford modelo 47, motor recién ajustado, 6 cilindros. Permuto vehículo más chico, tratar: Manzana 27, lote 4 Coop. Integral Barrio Gral. San Martín o Tel. 252235, 8 - 12, 16,30 a 20. 21|4|C|741|21|4

VALIANT I/62 toda prueba, vendo. Oportunidad. Lavalle 333. Ciudad. 21|4|T|04547|21|4

VENDO pick-up jeep 58 y Renault Gordini 62. Permutas. Uruguay 166, San José. 21|4|T|04545|22|4

VENDO Ford F-100 modelo 62. Juan Jufré 2918, Ciudad. Cuarta sección. 21|4|C|898|21|4

VENDO Fiat 600 modelo 74, segunda serie. Córdoba 765, Las Heras. Teléfono 254228. 21|4|C|898|22|4

VENDO o permuto Fiat 1.100 m. 63. Jorge Newbery 158, Ciudad. 21|4|C|358|21|4

VENDO Chevrolet 1947, primera mano. Sarmiento 644. Ciudad. 21|4|C|740|21|4

4L 1964, blanca, motor rectificado garantido, $ 120.000 y facilidades. Perú 2950, Ciudad. 19|4|C|774|21|4

VENTAS VARIAS

A FABRICA estanterías Morwin, ofrece mejor calidad, precio y financiación, vitrinas, mostradores, sillas escritorios. Alto S. R.L., San Martín 520, Godoy Cruz, Tel. 220308. 2|4|C|816|2|5

A OFERTAS estantería metálica de 1,80 x 2 mts.; 10 estantes con refuerzos. 3 cuotas iguales de $ 3.510 sin interés. Góndolas, exhibidores, vitrinas, etc. - Pettazzi Hnos. Ituzaingó 2454. T. 251406. 15|4|C|366|617|22|4

A - CALEFONES a leña y querosene, fábrica. Bandera de los Andes 2119. 20|4|C|407|19|5

A TRAJES vestidos, tapados sobretodos. San Lorenzo 1797 Bº Sarmiento - Guaymallén. 20|4|C|509|26|4

A CREDITO puertas y ventanas de álamos. Recibimos bonos. - Salta 1542, Ciudad. 21|4|C|764|21|4

A BICICLETA para varón o mujer y de reparto vendo. Tel. 214626. 21|4|C|868|21|4

AHORRAR estanterías metálicas oferta $ 4.500 dos metros alto cinco estantes más de una descuentos por menos parantes también mostradores carniceros vitrinas exhibidores. Créditos. San Martín 2614. Ciudad. 19|4|C|281|25|4

ATENCION vendo televisor usado 24" Espejo 656 - Ciudad. 21|4|C|735|22|4

AMPLIFICADORES stereofónicos, cualquier potencia, baffles todas medidas, parlantes, mezcladores todo tipo, activo y pasivo, fuentes y amplificadores p/carstereo, bandejas Galileo, auriculares, facilidades, reparaciones. Ofertas: columnas p/120 w $ 19.000. Electrónica Generación Godoy Cruz y Lavalle, Galería López, local 548, San José. 21|4|C|823|22|4

BALANZAS, heladeras, estanterías metálicas, vitrinas, mostradores, exhibidores, nuevos, usados. - Créditos. San Martín 2614. Teléfono 251749. 3|2|F|14633 Pte.|D

BIANCHI legítima, balanzas, hornos, embutidoras hidráulicas, etc. directo fábrica. - Teléfono 243280. 30|3|F|56942|30|4

CORTINAS americanas, fabricación y colocación inmediatas. - Tel. 216489. 17|4|C|776|25|4

CAJONES de madera y esqueletos usados, vendo. Tel. 245503. 19|4|F|61892|21|4

COMBINADOS stereo, grandes, modernos, $ 36.900. Televisores pantalla de plata, Baldín, Catamarca 552, Mendoza. 21|4|T|4523|22|4

CALEFONES, cocinas gas natural vendo, 20% descuento. Teléfono 248905. 21|4|T|04537|22|4

COCINA 2 quemadores, horno, c/sin garrafa 10 ks, $ 5.000. Olascoaga 33. Ciudad. 21|4|C|853|23|4

COMPRESOR 300 l., 5 HP trifásico. Gomensoro 3430, V. Nueva, Guaymallén, tratar de 12 a 13.30. 21|4|C|743|21|4

CAMAS con colchones 1 plaza, vendo seminuevos y mesa de luz precio ocasión. Tiburcio Benegas 914 Mendoza. 21|4|C|715|22|4

ESTANTERIAS metálicas modulares, exhibidores. Financiación Fábrica. 9 de Julio 1733 Teléfono 216535 21|4|C|20036 Pte

ESCRIBIR portátil importada vendo, flamante, ocasión. Teléf. 290401. 21|4|C|848|21|4

GRUPO electrógeno Winco Lux 220 volt, alternada 1.500 vatios. Contado mitad valor. San Martín 359 Las Heras. 21|4|C|779|30|4

GARLOPA para carpintería, con facilidades. Perito Moreno 190. Godoy Cruz. 21|4|F|57446|21|4

HORMIGONERAS varias medidas con financiación, Güemes y Pellegrini. San José. 12|4|C|634|22|4

LADRILLONES de primera, pesos 5,50 con derecho rechazo, teléfono 257080. 19|4|C|324|21|4

LIQUIDO cocinas Arthur Martín Coraline con spiedo automático Domec, acero inoxidable, máquina Singer, combinado estereofónico, estufa fogata, Dorrego 275. Gllén. 21|4|C|479|21|4

LIQUIDO órgano electrónico nuevo 13.000.000 escucho oferta de contado. Ver y tratar General Paz 619 Ciudad. 21|4|T|04505|21|4

MAQUINAS escribir 1.500 mensuales calcular 440 teléfono 215964 Taller Armando. 18|4|C|013|26|4

MOTOS: tráigalos su cilindro, rectificación 24 hs. Matienzo y Costanera, Pedro Molina. 19|4|C|309|24|4

MUEBLES de cocina de lujo, mesadas todo tipo, piletas, cocinas, lavarropas, compare precios, facilidades. Alberdi 143, Ciudad. Teléfono 257317. 20|3|C|237|22|4

MAQUINA escribir y sumar usadas compro urgente. Tel. 215964 Miguel. 21|4|C|785|21|4

MAQUINA coser Singer vendo 2.500, aparador, cocina y cama. Salta 1829. 21|4|C|796|21|4

MAQUINARIAS completas carnicería, cortadora fiambre, balanza, vendo, $ 45.000.000, permuto por automotor. Maza 1024, Dorrego. 21|4|T|04546|21|4

NOVIAS: torta casamiento, cumpleaños, bocaditos copetín. Su consulta nos agrada. Olascoaga 33. Ciudad. 21|4|C|853|26|4

FUERTAS de cedro c/postigos $ 700 c/u., ventanas c/celosías metálicas $ 60 kilo; ventiluz c/marcos pino $ 800 c/u. pinotea $ 10 pulgada y muchos artículos más. - Carril Nacional 5.700. Barrio Escorihuela. 17|4|C|635|25|4

PAILA de cobre doble fondo con 2 removedores $ 25.000; bomba 4" $ 15.000; quemador industrial pesos 15.000. Chile 1535. Mendoza. 20|4|C|434|21|4

PERRA Coocker Spaniel de dos años ideal para cría particular solamente. - Martínez de Rosas 3096 - Mendoza. 21|4|C|725|21|4

RIPIO, arena y ladrillones de 1ª Dorrego 1003. Tel. 245909. 15|4|C|454|27|4

RECTIFICADORAS de campanas, remachadora y materiales de freno vendo por ausentarme. Teléfono 262986. 20|4|C|713|7144|21|4|AD

SERVICE T. V. Doverman, reparamos radios, combinados, aita fidelidad, estereofonía, televisores, vamos a domicilio, facilidades de pago, revisación gratis, cambiamos tubos. Ameghino 126, ciudad, Tel. 253993. 18|4|C|168|24|4

URGENTE vendo jgo. dormitorio est. madrileño, s/uso; una heladera Patrick también s/uso, únicamente contado. Beltrán 374, Ciudad. Teléfono 257393. 20|4|C|411|21|4

VENDO estopa blanca de primera el Kg. 62. Vergara 582, Godoy Cruz Mza. T. 227296. 20|4|F|57428|21|4

VENDO o permuto máquina industrial 10 x 120 alemana, talón alto y bajo, perley doble, a motor. San Martín 3230, Ciudad. 20|4|C|593|21|4

VENDO soldadora eléctrica rotativa 300 amper, Mitre 685, Mendoza. 20|4|T|4429|21|4

VENDO combinado Rexon líneas modernas muy buen estado. - $ 30.000. Tiburcio Benegas 2426 Ciudad. 21|4|C|695|21|4

VENDO contado soldadora eléctrica 380 amper y fragua motor nuevo. Teléfono 256733. 21|4|T|04506|21|4

VENDO guitarra importada Fatle, seminueva, urgente, $ 20.000. Teléf. 248320. 21|4|T|04532|21|4

VENDO aparejo Tega de 1 tonelada, contado y facilidades, escucho ofertas de contado. Días hábiles de 7 a 15 horas. Rawson 463. Benegas. Godoy Cruz. 21|4|F|62536|23|4

VENDO 1.000.000 litros vino, moscatel rosado, $ 1.700 el litro. José Federico Moreno 1575. 21|4|F|62502|22|4

VENDO instalación completa de verdulería con balanza Bianchi legítima nueva. Avenida España 933. De 9 a 13 hs. 21|4|C|832|21|4

VENDO fotocopiadora 3M nueva, automática, último modelo, Pellegrini 1154. Godoy Cruz. 21|4|C|835|21|4

VENTA de terciados de primera calidad, de 4 mm. de cedro 153 x210 a $ 1.200 el m2.; de pino 160x210 a $ 490 el m2.; de guaira 16x2100 a 390 el m2. Pellegrini 1123. San José. 21|4|C|803|21|4

VENDO tapado de pqiel. Llamar 226199, familia Frasca. 21|4|C|756|22|4

VENDO varias vitrinas para mercería, usadas. San Martín 2071, Ciudad. 21|4|C|770|21|4

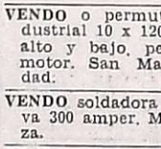

Compras Varias

A. SELLA, Martilleros. Tel. 247447 Tiburcio Benegas 776, ofrezca muebles, artículos hogar, maquinas usadas. - Dinero en el acto. 11|2|F|36991|Pte

A - BENTURINO - Martillero. Teléfono 248730 y 244335. Av. Colón 669. Ofrezca muebles, antigüedades, artículos de hogar Anticipo dinero. 2|1|F|7828 Pte

"A-A". AMITRANO - Martillero, Tel. 247711. Arístides Villanueva Nº 332, ofrezca muebles, antigüedades, maquinarias, artículos generales. Pagam

COMPRESOR
D. K. 360
360 cm3. Sin accesorios. Alquilo. - Tratar: Mitre 1456 Teléfono 251385
21|4|C|778|22|4

ATENCION ORGANIZACIONES DE VENTA DE LIBROS
Somos Mayoristas de Libros. - Amplio Surtido. Precios de Bs.As.
De 9.00 a 12.00 y de 15.00 a 18.00 — España 1248 - 2º Piso - Of. 28. TELEFONO 256344.
20|4|F|62160|21|4

Autoelevadores
COMPRO
CUALQUIER ESTADO
TELEFONO 972324 - MAIPU
21|4|F|62460|23|4

LOTE EN LA PUNTILLA
1.000 m2. (20x50), esquina. Ugarte y Las Heras.
VENDO TOTAL O PARCIAL
Godoy Cruz 1984 — Guaymallén — Teléfono 246106
21|4|F|62463|21|4

TUBOS ESTRUCTURALES
20 x 0,9 40 x 60 x 1,2
25 x 0,9 40 x 60 x 1,5
40 x 1,- 40 x 80 x 1,5
CONTADO $ 152,-
IVA incluido
JUAN C. REVOREDO — TELEFONO 254885
20|4|C|562|22|4

ANTIGUA CIA. DE SEGUROS
Desea relacionarse con productores que tengan constituida cartera de clientes. Se ofrecen muy buenas perspectivas acordes con la importancia de la producción. Entrevistarse con Gerente de Producción los días 20 y 21 del corriente, a las 15 horas, en Hotel Nutibara.
20|4|C|426|427|21|4

NOVILLOS
DE PRIMERA VENDO
Puestos en Mendoza. Tratar Teléfono 42485, Rivadavia o Rivadavia 430 - Dpto. 16 - Mendoza.
21|4|F|62468|21|4

VENDO
Camioneta Ford
Gasolera 1971, con cobertura, en buen estado, únicamente contado. - San Martín Sur 38, Godoy Cruz.
21|4|F|57461|21|4

CUERO
CHAQUETAS, GABANES, TAPADOS de napa, gamuza, gamulán, prendas para ambos sexos. Boutique Sur Mer 1677 - Inclus Sábado de 8,30 a 13 hs.
31|3|C|118|27|4

OFICIAL MECANICO DIESEL
NECESITA: Salvador Iúdica S.A.I.C.A.
CHUQUISACA 555 - GODOY CRUZ - MENDOZA
21|4|F|62512|21|4

NECESITO
Señora o Señor
Con selecta clientela para incrementar ventas de boutique. Escribir datos a: Poste Restante N. S. (8) - Diario LOS ANDES.
21|4|C|696|23|4

SE VENDE CASA FLOTANTE o BALSA CON MOTOR F-100
Perfecto estado 12 metros de largo por 6 metros de ancho, con casilla rodante adosada, parrilla y todos los implementos necesarios, flotación Telgopor. Esta en el lago Carrizal. Valor contado $ 200.000.000 m/n. Tratar en Lamadrid 984 - Teléfono 42505 - Rivadavia - Mza.
21|4|F|62469|23|4

HIERRO NERVADO
PARA CONSTRUCCION
4,2 AL 25 PUESTO EN MENDOZA
$ 7.500 m/n. el Kilogramo (mezcla)
— UNICAMENTE POR MAYOR —
Patricias Mendocinas 915 - Mendoza - Teléf. 292087
20|4|F|62073|21|4

CASA EN ALQUILER
PARA DIRECTIVO DE JERARQUIA
con Muebles - 4/5 Dormitorios mínimo - Dependencias y Jardín. - Preferentemente Barrio Parque o Bombal - TELEFONOS 250623 - 251442.
21|4|C|737|21|4

VENDO
Chevrolet, camión C 60, mod. 69, con motor 1114, nuevo - Italia 845, Barrio Palumbo - Godoy Cruz - Mendoza.
21|4|F|57445|21|4

COMPRO: BILLAR
Tratar GALERIA TONSA
Local C-1 Metegoles o al TELEFONO 227772
21|4|C|881|21|4

¿ORO?
Si a nosotros nos vende ¡Mejor para usted! Suba 2 pisos.
SAN MARTIN 913
PISO 2 — LOCAL 12
10|4|F|60007 Pte.

SE NECESITAN
Camiones Fleteros
ACARREO MINERALES
USPALLATA - MENDOZA
PELLEGRINI 1466
GODOY CRUZ — MENDOZA
13|4|C|695|24|4

CEMENTO
CORCEMAR, bolsa 50 Kgs.
$ 350,-
CASA HERMETE
Olascoaga 223 - Las Heras
TELEFONO 253183
20|4|F|62040|21|4

¿ORO?
SI SUBE 2 PISOS, GANARA ¡VARIOS PESOS!
SAN MARTIN 913
PISO 2 — LOCAL 12
10|4|F|60001 Pte

SOMECA s.a.
SOCIEDAD MENDOCINA DE CALES Y AFINES
LOS PRECIOS MAS BAJOS DE PLAZA
OFERTAS DEL DIA
HIERRO
med. 4,2 . $ 133,00
med. 6 . $ 306,84
med. 8 . $ 449,25
SANITARIOS
Toda la línea
Cemento
Cal viva e hidratada
VENTAS DE TECHO PLAST
URQUIZA 357 MENDOZA
TELEF. 250158
21|4|F|60592|21|4

VENDO
Galpón 500 m2. cubiertos. Con fuerza y luz de mercurio, pavimento y todos los servicios a sólo 50 metros Coronel Díaz. Carlos M. Sánchez - Rioja 1927.
21|4|F|62481|23|4

Vendo Cochera
NUEVA 1 CUADRA BANCO MENDOZA. Calle Lavalle, 1º Piso. TOTAL: $ 600.000 contado. Tratar Galería Charif. Local 10. Avda. San Martín 1070.
21|4|C|845|21|4

INVERSOR/A
Con m$n 30 millones por 90 días utilidad m$n. 20 millones. Garantizo inversión y utilidad. - Poste Restante A. M. (28) Diario LOS ANDES.
21|4|C|904|21|4

COMPRO
MOTOR FIAT
De bombeo, 4 cilindros
Teléfono 221804
21|4|F|62514|21|4

ANTICONGELANTE
"PERMANENTE"
AL 10% HASTA 7 GRADOS BAJO CERO. PRIMERA CALIDAD. - ANTICORROSIVO Y REFRIGERANTE. ELABORADO CON ETILENGLICOL PURO USA.
DARDO A. LUCERO y CIA.
San Juan 850 — Teléfonos 240089 - 241497
MENDOZA
21|4|F|62444|21|4

NECESITAMOS
Técnico Contable
CON EXPERIENCIA
Dirigirse por carta manuscrita con antecedentes a: Gerente Empresa de Cuyo - Poste Restante Diario LOS ANDES Nº 16
21|4|F|62435|23|5

EMPLEADA
PARA ESCRITORIO
Perito Mercantil o estudios secundarios completos. Dirigirse por carta manuscrita a Pte. Rte. (13) Diario LOS ANDES.
21|4|T|04540|22|4

CONSTRUYA
SU CASA EN 90 DIAS. Cocheras, Ampliaciones. Reparaciones. Remodelaciones. Facilidades. Empresa Constructora. - TELEFONO 247842
21|4|F|57457|22|4

Alquilo mi Departamento
1 ambiente, cocina y baño. Pleno centro. Llaves: Atencio Viviendas. Espejo 172 - Teléf. 231358-231558
21|4|F|62467|21|4

LOCAL TRANSFIERO
A metros San Martín y Espejo. - Informes personales. Atencio Viviendas. - Espejo 172 - Tel. 231358-231558.
21|4|F|62466|21|4

OPORTUNIDAD UNICA
OFRECE EMPRESA ARGENTINA A GENTE CON AMBICIONES
CAPITAL MAXIMO NECESARIO $ 30.000
LLAMAR DE 8 a 12 y 14 a 16 horas — TELEFONO 256535
21|4|C|936|21|4

MATRIMONIOS JOVENES
NECESITA COMPAÑIA EN EXPANSION - PARA GANAR DINERO EN HORAS LIBRES.
LLAMAR DE 9 a 15 horas — TELEFONO 251785
21|4|C|936|21|4

HIDROCUYO
BANDERA DE LOS ANDES 960
SAN JOSE - GUAYMALLEN - TEL. 259221
• PERFORACIONES • BOMBAS • ASESORAMIENTO TECNICO
• REPARACIONES Y SERVICE DE BOMBAS
EN FORMA INMEDIATA — FINANCIACION

Económicas

Fachada del local donde funciona la representación de Mar S.A. en Mendoza.

Inauguración de una empresa industrial

Durante un sencillo acto que alcanzó significativa repercusión en el medio empresario y comercial mendocino, inauguró sus oficinas y depósitos propios la firma Mar S. A. Manufacturas de Alambre Rosario S. A.

Asistieron a la inauguración el presidente de la empresa señor Pedro Sandionigi, directores, síndicos y asesores, así como representantes de la banca, el comercio, la industria y de instituciones vinculadas a la actividad empresaria del país y de Mendoza.

En la oportunidad se anunció que esta empresa, considerada líder en la Argentina en materia de fabricación de alambre de los más variados tipos, chapas acanaladas, caños galvanizados, sombreritos para sidra y champagne, etc., ha confiado la gerencia en Mendoza al señor Pedro Juan Ghidinelli.

Mercado de Valores de Mendoza

Al cierre de la jornada de ayer el Mercado de Valores de Mendoza S.A. registró las siguientes cotizaciones:

V.N.A. 2a. serie $ 1.136,30; V.N.A. 3a. serie $ 362,80 y V.N.A. 4a. serie $ 231,30.

Monto operado $ 28.948.891,00.

Helena Rubinstein hará hoy una presentación

Visitó nuestro diario la directora de belleza de Helena Rubinstein, Biky Coleman, quien ha arribado para hacer la presentación de L'Amour Look: el maquillaje Otoño-Invierno 76. El acto de presentación tendrá lugar en nstalaciones del Plaza Hotel hoy a las 20. Previamente la señora Biky Coleman, que se encuentra en Mendoza acompañada de los gerentes de Ventas del Interior y Promoción de la firma, señores Julio Funes y Luis Scubini, respectivamente, ofrecerá una conferencia de prensa para referirse al nuevo producto cuyo lanzamiento acaba de hacerse en Buenos Aires.

Biky Coleman

Posteriormente se desarrollará el acto de presentación, que incluirá un audiovisual y demostraciones a cargo de dos expertas mendocinas. Complementará información y explicaciones la señora Biky Coleman mediante una charla. Finalmente se efectuará un desfile de modas con la participación de Casa Tatiana.

Movimiento del Mercado de Vinos

Treinta y cinco contratos de vinos se inscribieron ayer en el registro de operaciones de la Bolsa de Comercio.

El volumen comercializado fue de 35.346 hectolitros por un monto que superó los 78 millones de pesos, habiéndose logrado, para vinos de cuota y saldo de prorrateo, los siguientes precios promedios: tintos $ 1.431,36 por hectolitro; criollos y claretes $ 1.067,41 y blancos $ 1.698,73.

ACDE hará hoy su habitual cena-foro

Hoy a las 21 realizará la Asociación de Dirigentes de Empresa —ACDE— su habitual cena-foro en el Golf Club Andino. A los postres se efectuará un debate con la participación de socios e invitados sobre el tema: "ACDE y el momento actual".

El debate será dirigido por el ingeniero Carlos Gassull. Los interesados pueden solicitar reserva en los teléfonos 254771 y 256099.

VASIJA VINARIA
Alquilo capacidad 1.250.000 litros, 500.000 con epoxi bodega S. CASTRO Av. del Libertador 1351 - Palmira.
21|4|F|62522|21|4

AVISOS CLASIFICADOS

(Viene de la Pág. anterior)

Ofrecidos Varios

EMPRESA GODOY CRUZ
DESTAPAR CLOACAS
Teléfono 244064
Atiendo Luján, Maipú, Chacras de Coria. Destapo cañerías de agua caliente, con equipos modernos. Plomería y limpieza de calefones y cocinas.
21|4|C|880|21|4

ENRRI SERVICE
DESTAPE DE CLOACAS
DE URGENCIA
Teléfono 230269
Plomería, sopleteo de cañerías de agua caliente con equipos modernos. Limpieza de calefones.
21|4|C|880|21|4

A DESAGOTE, pozos, cámaras sépticas, destapes cloacales. "La Moderna". Teléfono 243865.
5|4|C|638|6|5

A DESTAPAR cloacas, desagües, calefones gas, plomería. "Trabajos agrantidos". Tel. 250617.
3|10|F|39365|Pte.

A BUEN PLOMERO, gasista, económico. Visitas gratis. Cañerías, calefones, destapes. Teléfono 216085.
19|4|C|090|23|4

A DESTAPAR cloacas, cañerías, calefones, plomería. Tel. 242948. J. B. Justo 564 Godoy Cruz.
17|4|C|711|23|4

A CALEFONES, lavarropas, estufas, reparaciones, instalaciones inmediatas. Pretalaciones razonables. T. 246434.
19|4|C|766|23|4

A PLOM. gas. Service urgente, calefones, cocinas, estufas, plomería, gas en general. Instalaciones. Atención permanente. Teléfono 230777.
19|4|C|327|28|4

A - A ARREGLA Singerman máquinas de coser económicamente. Llamenos 225013.
19|4|C|713|23|4|D

A DESAGOTE pozos, cámaras sépticas, limpieza cañerías. UNIREV. Teléfono 261745.
16|10|F|99829 Pte.

A HELADERAS, lavarropas, reparaciones garantidas. - Cayetano Silva 2938 - Ciudad - Tel. 250471
21|1|C|465|23|4

A DESTAPAR cloacas, albañil, plomero, arreglo calefones. Albañilería en general. T. 223449-240058
19|3|C|02|24|4

"A. CALEFONES" a gas exclusivamente, reparam y instantáneos y térmicos. Santa Fe 238, C. T. 238853 - 261408.
29|3|C|736|29|4

A PLASTIFICAR, pulir, encerar pisos madera, pintar casas, plomero, gasista. Llame teléfono 250482.
14|4|C|56|14|5

MAQUINAS de coser, arreglos garantidos, taller integral, visitas domiciliarias. Lamadrid 430. Teléfono 249178.
18|4|C|907|24|4

CELOBRASOS, telgopor, pintura, limitación papel, empapelados. Teléfono 248539.
18|4|C|898|24|4

A ELECTRICIDAD. Instalaciones domiciliarias, industriales, protecciones industriales. Reparaciones domicilio. Tel. 222596.
19|4|C|383|21|4

A DOMICILIO se ofrece plomero. Servicio rápido. T. 259929-220322.
19|4|C|912|23|4

A COMPAÑIA integral limpieza. Teléfono 220283. Lavado alfombras sueltas y colocadas. Juegos living. Rivadavia 956. Godoy Cruz.
20|4|F|62135|22|4

A SU ELECTRICISTA llame instalaciones, reparaciones. - Teléfono 254779.
21|4|C|795|26|4

A CALEFACCION central, estufas calefones, lavarropas heladeras, reparamos. Tel. 241296.
21|4|C|802|24|4

ARREGLOS, colocación pisos parquet, pulido, encerado. Teléfono 255540. Llanos.
18|4|C|996|22|4

ALBAÑILERIA, en general impermeabilización de techo, colocación de piso azulejos. Tel. 262172.
19|4|C|265|28|4

ALBAÑIL profesional se ofrece para arreglo de techos, revestimiento de frentes, colocación de piso y azulejos. Refacciones y construcciones en general. - Trabajos garantidos. Llamar al teléfono 223325.
21|4|C|844|21|4

ALBAÑILERIA en general impermeabilización de techos. Trabajos en el acto. Garantía. Teléfono 251849.
21|4|C|704|21|4

COLCHONERO a domicilio, arreglamos colchones pullman, lana. Teléfono 259152.
20|4|C|522|21|4

COLCHONERO a domicilio, lana, pullman, arreglamos camas, estiramos elásticos, cotín. T. 258860.
2|4|C|690|2|5

CUYO Refrigeración. Reparación y pintura de heladeras y lavarropas. Tel. 230533.
20|4|C|594|24|4

COLCHONERO arreglo colchones pullman de lana y toldos. Teléfono 216692.
21|4|C|824|22|4

DESTAPE cañerías en el acto. Cloaquista matriculado. Service Teléfono 245721.
7|4|C|992|22|4

DUEÑO alquila camioneta Chevrolet 73 con chofer. P. Mendocinas 1427. Oficina 2.
21|4|F|62546|21|4

EMPRESA Hércules de techos de zinc, fabricamos, arreglamos techos, galpones, tinglados, caños, canaletas. San Luis 157, teléfonos 217844 - 230212.
18|4|C|990|27|4

LOS ARTESANOS: lustramos, encolamos, restauramos, tapizamos, reformamos mesas, de roperos hacemos modulares o placares, facilidades de pago hasta 5 meses. Tel. 262099.
21|4|C|898|25|4

PLACARES y modulares se hacen a medida. Confraternidad Ferroviaria 585. Parasuay altura 3090, Ciudad.
13|4|T|4232|29|4

PINTURA obras general, refacción, yesería, plomería, pago facilidades. Tel. 256493.
21|4|C|898|23|4

REPARAMOS cocinas, como nuevas, máquinas lavar, calefones, instalación estufas, gasista diplomado. 220032.
21|4|F|57451|22|4

SERVICE Guzzanti se arreglan puertas, ventanas y portones en el día. Se hacen placares de todo tipo en 24 horas. Transformamos su ropero en placard. Carpintería de obra. Teléfono 248493. Olegario Andrade 815 - Ciudad.
14|4|T|4310|24|4

SECAMOS su pozo séptico químicamente. Ramos Hnos. Fco. de la Reta 1934. San José. Teléf. 16943.
21|4|C|924|22|4

PERMUTAS

PERMUTO 2 lotes en Buenos Aires y camioneta por casita en Mendoza o lote por lote. Trato diferencia. Tel. 253477.
21|4|T|04516|21|4

Comerciales

PULOVERES: Bremer, Shetland, cashmilon, pantalones: damas, caballeros, niños. Agustín Alvarez 393, Mendoza. Atendemos de 10 a 13 hs. y 17 a 21 hs. Ventas por mayor y menor.
18|4|C|911|27|4

Préstamos e Hipotecas

COMPRO documentos de vino, uva, comerciales, hipotecarios, etc. T. E. 223005.
21|4|C|859|21|4

Academias

PEDRO Francisco Alcaraz, profesor de guitarra, lecciones individuales. Cabildo Abierto 1128. G. Cruz.
19|4|C|980|21|4

CASAS RODANTES Y EMBARCACIONES

A ANDINA casas rodantes. Anzorena 335, Godoy Cruz.
7|4|F|59369|30|4

Compra y Venta de Libros

COMPRO, vendo, libros secundarios, primarios manuales usados. Rivadavia 29. Cdad.
18|4|C|064|24|4

Ley 11867

LEY 11867. — Se comunica por el término de ley que el señor Armando Alvarez y Encarnación Torres de Alvarez transferirán al señor Antonino Nasca el fondo de comercio de despensa situado en la calle Ituzaingó Nº 655 de la Ciudad de Godoy Cruz de esta Provincia libre de deudas. Reclamos en Colón 241 Piso 1º Oficina 4-6 Mendoza, donde las partes fijan su domicilio.
20|4|C|587|24|4

LEY 11867. — Luis Alberto y Roberto Ortega venden libre de todo pasivo a los señores Carlos de la Jara y Humberto Rivera, el negocio confitería "Ben Hur" de San Martín 282, Luján de Cuyo, reclamo de Ley fijan el mismo domicilio.
21|4|F|62445|23|4

Pensión y Piezas Amobladas

ALOJAMIENTO caballeros, derecho cocina, teléfono, 2.300. - Godoy Cruz 408.
19|4|C|962|21|4

AMPLIA habitación a caballeros. José F. Moreno 1376.
20|4|C|436|21|4

ALQUILO piezas y cocina. Roque S. Peña 841 Ciudad.
21|4|C|807|21|4

AMOBLADA habitación para matrimonio solo. Derecho cocina, casa familia. Pleno centro. Teléfono 240762.
21|4|T|04519|21|4

CASA familia aloja empleados, micros 1-2-6, llamar Teléf. 253511.
18|4|C|168|24|4

CASA familia da alojamiento, matrimonio, señoritas, caballeros. Micros 1, 2, 6. Teléfono 253511.
20|4|C|609|21|4

DOY pensión casa de familia persona sola, matrimonio o estudiante. Frente terminal. Güemes 294. San José. Teléfono 218138.
20|4|T|4437|21|4

DISPONGO habitación para matrimonio damas y caballeros. - Mensual. - Residencial Lavalle. Rodríguez 737 Ciudad. Teléfono 250947.
21|4|T|04517|22|4

DOY hospedaje para matrimonio solo en Juan B. Justo 439. Cdad.
21|4|C|837|21|4

DISPONGO alojamiento en casa de familia. Tel. 218526.
21|4|T|04541|21|4

DISPONEMOS habitaciones Srtas., caballeros y matrimonios. Mensuales. 253031.
21|4|C|742|23|4

HOGAR de Ancianos Santa María: Recibe enfermos e inválidos con tratamiento. Necochea 871. San José. Gllén.
18|4|C|133|27|4

HOGAR de ancianos Santa María recibe enfermos e inválidos con tratamiento. Necochea 871. S. J. Gllén.
18|4|C|110|27|4

Arriendos y Cambios

ALQUILAMOS

1 DEPARTAMENTO frontal, centralísimo, 2 dormitorios, living comedor, cocina-lavandería, baño completo, toilette, etc. pesos 23.000.

1 CASA americana, una planta, ciudad, 3 dormitorios, living-comedor, cocina comedor, baño, cochera, patio. $ 19.000.

1 CASA una planta, con teléfono, en Chacras de Coria, 3 dormitorios, living comedor, cocina, baño, dep. de servicio, jardín, patio. $ 20.000.

Llaves e Inf.: C. E. Barrera Oro Mitre 1378 - Ciudad.
21|4|F|62440|21|4

A ALQUILERES, 100% seguridad reajustable, semestralmente. Evite problemas de cobranza, cobre puntualmente, pague o no el inquilino. Usted cobra igual. Estas y otras ventajas ofrecemos. Alquile por nuestros intermedio, ganará tranquilidad y seguridad Visite nuestras oficinas o solicite tasador, sin compromiso: Provivienda. Perú 1214. T. 258054 - 255813.
19|4|C|042|21|4

A PROPIETARIOS que desean alquilar asegurándose, emplean nuestro servicio. Usted siempre cobra. Evítese dificultades. Diríjase a quien inspira confianza. Antes de ofrecer su propiedad, consúltenos gratuitamente. José Federico Moreno, ex director de la Cámara Alquileres. San Lorenzo 332. Teléfono 249745.
19|4|C|270|21|4

A. LIMA SUAREZ alquila Dpto. amoblado, sencillo, c|teléfono, 5ª Sección. 25.000. P. Mendocinas 1427.
21|4|F|62543|21|4

A. LIMA SUAREZ alquila Dpto. céntrico, amoblado, c|teléfono, por temporada. P. Mendocinas 1427.
21|4|F|62544|21|4

A PROPIETARIO, deseo alquilar casa o departamento, no importa lugar. Ofrezco seguridad, referencias. 255156. Mahona.
21|4|C|888|21|4

A $ 15.000 amplio departamento, Ciudad, 1|comedor, 2 dormitorios c|comedor c|artefactos, despensa, patio. Provivienda - Perú 1214.
21|4|C|893|21|4

A $ 22.000 alquiler y llaves $ 550 mil transfiero local alfombrado c|vidriera, entre piso y subsuelo, 2 probadores, importante galería céntrica. Provivienda. Perú 1214.
21|4|C|893|21|4

A $ 16.000 departamento, Avenida San Martín, cerca plazoleta Barraquero, Ciudad, 1|comedor, 2 dormitorios c|placares, cocina c|artefactos, patio, d|servicio. Provivienda - Perú 12 4.
21|4|C|893|21|4

A $ 18.000 lindo departamento céntrico, 1|comedor, 2 dormitorios, cocina instalada. Provivienda - Perú 1214.
21|4|C|893|21|4

A 20.000 departamento Ciudad, 3 dormitorios. España 1512, Oficina 5.
21|4|C|877|21|4

ALQUILO casa Godoy Cruz, 3 dormitorios, living comedor, cocina comedor, dependencia servicio, 2 baños, cochera. Montalto Inmobiliaria - Coronel Díaz 316.
21|4|C|898|21|4

ALQUILO urgente casa o departamento en Ciudad o Godoy Cruz, de 3 o más habitaciones, pago hasta $ 15.000 mensual. - Colón 627.
21|4|C|860|21|4

ALQUILO un departamento hasta $ 10.000 mensual. Colón 627.
21|4|C|850|21|4

ALQUILO oficina, pago adelantado hasta 4 meses. Colón 627.
21|4|C|860|21|4

ALQUILO departamentos Ejecutivos o Empresarios de 2-3 y 4 dormitorios. Tratar: Quiñazú - San Lorenzo 160.
21|4|F|62504|21|4

ALQUILO para oficina en 3º piso frontal, s|Avenida San Martín, principal cuadra, c|teléfono. Sup. 200 mts. Puede dividirse. Tratar Guiñazú. - San Lorenzo 160.
21|4|F|62505|21|4

ALQUILO departamento frontal, con cochera cubierta, 1 dormitorio. Edificio moderno, a 1|2 cuadra Av. San Martín y Bogado, Ciudad. Gómez Mansilla - Chile 838.
21|4|F|62515|21|4

BUSCO alquilar garaje o local similar en barrios de Godoy Cruz, Guaymallén. Dorrego o Ciudad. Tratar Teléfono 220732.
21|4|T|04513|22|4

DUEÑO alquila casa grande, antigua, entrada camiones, Ciudad, con teléfono 244485. $ 18.000.
21|4|F|62269|21|4

EJECUTIVO de empresa necesita alquilar casa o dpto. s|intermediarios. 253853.
19|4|F|61939|23|4

NECESITO alquilar departamento o casa, excelente garantía. Teléfono 242917.
21|4|C|874|21|4

PARTICULAR alquila departamento antisísmico 2 dormitorio cochera - comedor, $ 16.000. Cobo 940. Dorrego.
20|4|C|487|21|4

PROFESIONAL necesita alquilar casa o departamentinto a dueño directo no importa sector, garantía, adelanto 3 a 5 meses. Señor Pavéz. Tel. 218145.
20|4|C|701|702|21|4|AD

Servicio Doméstico Pedidos

A - EMPLEADA cama adentro, buen sueldo, para personas mayores. Tel. 249963.
20|4|C|446|21|4

A - EMPLEADA doméstica competente con referencias, por medio o todo el día, necesito. Presentarse en Vte. López 443 (por Salta al 800, ciudad).
19|4|F|61|833|21|4

A - EMPLEADAS necesito, buen sueldo. Agencia España 1683. Teléfono 259168.
19|4|C|60|23|4

A - VARIAS empleadas necesito, sueldo medio millón. - Agencia: Salta 1587.
19|4|C|879|23|4

A - EMPLEADAS con, sin retiro, hasta 900.000. Morón 284. Teléf. 291104.
19|4|C|334|23|4

A - EMPLEADA para servicio doméstico, familia chica, muy buen sueldo. Las Heras 77. Mendoza.
20|4|F|62058|21|4

A EMPLEADA de mañana limpieza solamente, otra para lavado y planchado por hora. Teléfono 225814. 20 de Junio 186. Godoy Cruz a una cuadra de calle San Martín.
20|4|T|04456|21|4

A - EMPLEADA cama adentro necesito, sin lavado ni planchado. Liniers 73. Ciudad. Mendoza. Teléfono 214726.
20|4|C|398|21|4

A - EMPLEADA cama adentro, buen sueldo, con referencias. 25 de Mayo 570. Ciudad. Tel. 247067.
20|4|F|62030|21|4

A - EMPLEADA sin retiro, buena presencia, sueldo $ 3.000, - Mitre 685. Mendoza.
20|4|T|4428|21|4

A EMPLEADA medio día o con retiro, entienda cocina, sencilla, muy buen sueldo. Espejo 764. Ciudad.
21|4|T|04548|21|4

A EMPLEADA responsable, cama adentro, sola. Sepa cocina. Pago muy buen sueldo. Colón 796. 1er. Piso. Dto. 3.
21|4|T|04543|21|4

A EMPLEADA cama adentro, con referencias, para cuidar 2 bebés y poco planchado. Sueldo: 500.000. España 1169. P. B. A. Tel. 231525.
21|4|T|04538|21|4

A EMPLEADA cama adentro, con referencias, buen sueldo. Tel. 259427.
21|4|C|866|21|4

A EMPLEADA cama adentro se necesita para cuatro personas mayores. Sueldo $ 5.000 con referencias. Tratar Luzuriaga 689, Tel. 243369 en horario de comercio después de las 17 hs. Tel. 249191. Micros 3 - 8 y 9.
21|4|T|04521|21|4

A EMPLEADA para lavado y planchado preciso con referencia. - Tel. 252215. Maure 768 micro 12 o Troley Parque.
21|4|C|804|21|4

A EMPLEADA necesito 9 a 12 hs. Emilio Joire 16 - Ciudad.
21|4|C|636|21|4

A EMPLEADA argentina cama adentro con referencias buen sueldo. Chile 1268 Ciudad.
21|4|T|04501|22|4

COCINERA, mucama y madre, hija o matrimonio, necesito. Rivadavia 610.
21|4|C|850|21|4

EMPLEADA se necesita que entienda cocina, con referencias, cama adentro, corta familia. Llamar de tarde teléfono 291045.
20|4|T|4430|23|4

EMPLEADA medio día para lavado y planchado. Cabildo 635. Barrio Santa Ana. Tel. 260942.
20|4|F|62181|21|4

EMPLEADA doméstica necesito, cama adentro, buen sueldo, con referencias. - Tratar: Juan José Paso 718. Dorrego. Tel. 242226.
20|4|C|486|21|4

EMPLEADA cama adentro necesito. Buenos Aires 246, Dto. C. Ciudad.
21|4|T|04542|21|4

EMPLEADA servicio doméstico, con cama adentro, para corta familia. Necesito. Paso de los Andes 2304. Tel. 215301.
21|4|T|04533|21|4

EMPLEADA para matrimonio solo sueldo convenir. Soler 854 San José.
21|4|C|759|21|4

EMPLEADA jovencita cama adentro, referencias, buen sueldo. - Necochea 364 4º Piso, Dpto. A. Ciudad.
21|4|C|615|23|4

EMPLEADA cama adentro o con retiro referencias y documentos sin lavado ni planchado. Emilio Civit 504 - 1º.
21|4|T|04509|22|4

EMPLEADA buen sueldo, s|lavado s|planchado. Mitre 1483, 4º piso. Dpto. 36.
21|4|C|342|22|4

EMPLEADA competente con retiro. Referencias. Sueldo 400.000. Alem 1594 Dorrego.
21|4|T|04512|21|4

EMPLEADA doméstica necesito 1 2 día. 20 de Junio 448 Barrio Bancario Godoy Cruz.
20|4|C|727|728|21|4|AD

EMPLEADA 1 2 día con referencias Montevideo 127 Planta Baja Dpto. 6.
21|4|T|04500|21|4

NECESITO empleada cama adentro con referencias, sueldo a convenir. 25 de Mayo 635. Ciudad.
20|4|T|4427|21|4

NECESITO empleada cama adentro. Tratar. Salpacha 749. Dpto. 4. Ciudad. De tarde.
20|4|C|504|21|4

NECESITO empleada doméstica, medio día (mañana). Tratar: Señor Jofré. Paula Albarracín 1168. Barrio Laprida Manzana C. Casa 15. Godoy Cruz. Teléf. 225385, de 14.30 a 18.30.
21|4|C|856|21|4

NECESITO empleada de 10 a 16. Rufino Ortega 270 Ciudad.
21|4|T|04520|21|4

NECESITO empleada cama adentro, excelente sueldo. Montevideo 685. Ciudad.
21|4|C|830|21|4

NECESITO empleada doméstica, buena presencia y trato para atender persona mayor presentarse 17 hs. Avellaneda 311.
21|4|C|821|21|4

NECESITO empleada servicio doméstico medio día. Buen sueldo Bra. de los Andes 1225 San José Gllén - Mendoza.
21|4|C|719|23|4

SE NECESITA para Buenos Aires señora o señorita responsable para atender matrimonio solo, buen sueldo. Inútil presentarse sin buenas referencias. - Fernando Fader 435. 6ª Sección. Teléfono 231032. 20|4|T|4420|21|4

SE NECESITA empleada seria, cama adentro, 9 de Julio 1047, Ciudad.
20|4|C|339|21|4

SE NECESITA empleada c|adentro España 1235 3º 17.
21|4|T|04522|22|4

$ 5.000 de 8 a 20 hs. y micro sin lavado ni planchado. Av. España 660. Ciudad.
21|4|C|734|21|4

OFRECIDOS

A - EMPLEADAS seleccionadas. - Azencia España 1683. Seriedad. Garantía. Teléfono 259168.
19|4|C|60|23|4

A MORON 284 solicite empleadas seleccionadas, garantizadas Consulte. Tel. 291104. 19|4|C|334|23|4

OFRECESE Sra. atender persona sola, dirigirse a "Diario LOS ANDEES", Sra. Elva (6).
20|4|C|556|21|4

SE OFRECEN 2 empleadas cama adentro. Tratar: Salta 1587. Ciudad.
19|4|C|879|23|4

LINDOR COVAS por WALTER CIOCCA

CORREO ARGENTINO Mendoza
Concesión Nº 47/Dto. 8º
Tarifa Reducida
Franqueo a Pagar
Concesión Nº 228

LOS ANDES

MENDOZA — Miércoles 21 de Abril de 1976

Año XCIV — Núm. 31.25

Godoy Cruz y Boca Jrs. se enfrentan el sábado

Primera "B": se inicia el 2 de mayo

El consejo directivo de la Liga Mendocina de Fútbol se reunió anoche con la asistencia de catorce consejeros. Presidió la sesión el doctor Rodolfo González por ausencia del titular Francisco Coccioni y en primer lugar se aprobó el siguiente programa de partidos para la 6a. fecha de primera "A": sábado 24, Godoy Cruz vs. Boca Juniors, a las 16.30. Domingo 25, Guaymallén vs. Independiente Rivadavia; San Martín vs. Andes Talleres; Maipú vs. Huracán Las Heras; Gimnasia y Esgrima vs. Palmira y Argentino vs. Luján, a las 16.

A continuación se trató el pedido de afiliación del club Deportivo Obreros de Demaco, la cual fue aceptada luego de señalarse que esa entidad había cumplido con todos los requisitos reglamentarios para solicitar su afiliación. El club Deportivo Obreros de Demaco actuará en 1976 en primera división "B" y utilizará el campo de juego de la Cooperativa del Barrio UNIMEV, quien cedió su cancha bajo la responsabilidad de cuidar las instalaciones el club beneficiado.

Luego, ante un pedido de los clubes Fray Luis Beltrán y San Roque, además de un informe verbal de integrantes de la Comisión Inspección de Canchas y ante el escaso tiempo disponible del club Deportivo Obreros de Demaco para cumplir con requisitos reglamentarios indispensables para poder iniciar el torneo, se reconsideró la resolución en la que se fijaba el domingo 25 del corriente como fecha para iniciarse el torneo de 1ª "B". Tras aprobarse la reconsideración de la fecha de iniciación de ese certamen, se aprobó postergar el comienzo de ese campeonato hasta el domingo 2 de mayo próximo. Fray Luis Beltrán y San Roque adujeron como razón para solicitar la postergación, que no contarían con sus jugadores porque éstos se hallaban actualmente afectados a trabajos de la cosecha. A su vez la Comisión Inspección de Canchas, informó que por diversas razones resultaría imposible en el transcurso de la presente semana inspeccionar la totalidad de los campos de juego de clubes de primera "B". Estas razones motivaron que se resolviera diferir el comienzo del certamen.

Seguidamente, se procedió a realizar el sorteo de partidos del torneo de primera "B" para 1976. El programa de la primera fecha es el siguiente: Platense San José vs. Jorge Newbery; Obreros de Demaco vs. Mayor Drummond; Lavalle vs. Fray Luis Beltrán; Luzuriaga vs. Gutiérrez; Rodeo del Medio vs. San Roque; Chacras de Coria vs. Murialdo. Libre Villa del Parque.

Tribunal de Penas

Primera división: Independiente vs. Argentino: suspender por dos partidos al jugador Eduardo Alvaro (Independiente R.). Se le aplicó un partido por intento de agresión a otro jugador y otro por ser reincidente. Suspender por dos partidos al jugador Andrés Molina (Argentino), un partido por intento de agresión a otro jugador y otro por ser reincidente. Suspender por tres partidos al jugador José M. Ruiz, capitán, (Argentino), un partido por protestar los fallos al árbitro y dos por ser doble reincidencia. Además se lo inhabilita por el término de un mes al cumplimiento de la sanción, para ejercer la capitanía del equipo.

Andes Talleres vs. Palmira. suspender por un partido al jugador Hugo Molina (Palmira) por practicar juego brusco.

Boca Júniors vs. Maipú: suspensión provisoria y defensa al jugador Alfredo Ferrari (Maipú); está acusado de agredir a otro jugador mediante un golpe de codo. Plazo para presentar defensa, lunes 26 del corriente a las 20.

Godoy Cruz vs. Independiente Rivadavia: suspender por cuatro partidos al jugador Tomás F. Carlovich (Independiente R.), dos partidos por intento de agresión a otro jugador y dos por ser doble reincidencia. Suspender por un partido al jugador Humberto Magallanes (Godoy Cruz), por intento de agresión a otro jugador y se le da por cumplida la misma con la sanción provisoria aplicada por este tribunal el martes 13 del corriente. Además se resolvió archivar los antecedentes refreentes a la situación planteada con el médico del club Independiente Rivadavia, doctor Osvaldo Vanella por falta de mérito.

Automovilismo: no se correrá en Rivadavia

Informó el Automóvil Club Rivadavia que el festival automovilístico anunciado para el domingo ha sido suspendido por no haberse completado el mínimo de inscripciones para la carrera central de turismo de carretera. La Federación Regional Automovilística Deportiva 8 en su resolución 117 dispone que deben anotarse como mínimo 15 corredores y en este caso sólo acudieron al cierre del registro tres volantes. En cambio se completó el núcleo de volantes para turismo de cafeteras y Limitada 27.

Agregó el ente del automovilismo rivadaviense que posiblemente la prueba sea disputada el 25 de mayo próximo.

CE.PA.DA. no viajará hoy a Chile

La Confederación Argentina de Vóleibol no autorizó a CE.PA.DA. el viaje a Chile que tenía dispuesto para hoy en razón de que los pedidos de permiso deben hacerse ahora por nueva disposición, 60 días antes para viajar al extranjero. Anteriormente eran 30.

Informó la entidad mendocina que se ha dispuesto concurrir al certamen organizado por Vida Sana en el mes de octubre.

Novedades del fútbol

Ortiz dirigió ayer al plantel "Granate"

El "Globito" porteño en San Martín el 29

Ayer, a las 16,30, se hizo cargo del plantel de Luján Sport Club el señor Carlos Jorge Ortiz. En el acto estuvieron presentes el presidente y vicepresidente "Granates", señores Antonio Cassia y Angel Juan, respectivamente, acompañados por los directivos Gregorio Aguilar, Tito Lucatto, Norberto Tarelli, Arnaldo Masiero y el presidente de la subcomisión de fútbol, señor Orlando Federicci.

El señor Cassia presentó el nuevo técnico a los jugadores y luego, el señor Carlos Ortiz dirigió la palabra para elogiar la calidad técnica del plantel de Luján, a la vez que le pidió a los futbolistas esfuerzo para trabajar y lograr de esa manera la ansiada recuperación que el equipo necesita. Ortiz agregó que es factible que se produzcan nuevas incorporaciones en el plantel, aunque destacó que la mayor confianza la depositará en los jugadores que militan actualmente.

Eduardo Guerrero

Junto a la incorporación de Ortiz en la dirección técnica "Granate", se ha producido también el regreso a Luján del delantero Eduardo Alberto Guerrero, quien solucionó con los directivos "Granates" un pequeño problema que se suscitó a raiz de no efectuarse su venta a Ñublense de Chile. Guerrero se incorporará esta tarde al plantel y se entrenará nuevamente con vistas a reaparecer.

Volverá Garro

El estratega volante de Maipú, Alberto Isaías Garro, fue dado de alta por el médico de la entidad y ayer volvió a los entrenamientos del plantel "Cruzado". Garro reaparecerá en Maipú probablemente el próximo domingo.

Huracán en Mendoza

Tal como se anunció en estas columnas la semana anterior, se confirmó la presentación de Huracán de Parque Patricios en nuestra provincia. El club que contrató al invicto y puntero de la zona "A" del Metropolitano, es el Atlético San Martín, que realizó las gestiones en Buenos Aires por intermedio de su gerente, señor Coppari.

Los "Albirrojos" concretarán de esa manera un espectáculo de fuste con la presencia del "Globito" porteño, la sensación del torneo Metropolitano. Huracán actuará en el Este con sus brillantes individualidades el jueves 29 del corriente y el público mendocino podrá ver en acción nuevamente a Brindisi, Houseman, Carrascosa, Larrosa y Baley. Como asimismo al cordobés Ardiles, que por primera vez jugará en Mendoza y que en la reciente gira por Europa fue una de las piezas claves del elenco de Menotti. Junto con ellos, las importantes incorporaciones de 1976, como el puntero izquierdo Sánchez, el defensor Andrés Verón, el puntero Candedo y nuestro conocido Martín Rico.

Osvaldo Ardiles, figura de la Selección Nacional que el próximo 29 estará en Mendoza, integrando el plantel de Huracán de Parque Patricios, en San Martín.

El cuatro azul

Ante la suspensión del defensor Alvaro, se producirá un cambio en la línea de fondo de Independiente Rivadavia para su partido frente a Guaymallén. Los candidatos a entrar para ocupar el lugar que quedará vacante son Hugo Cirilo Mémoli y Roberto Chavero. Mémoli comenzó ayer a entrenarse luego de la operación a que fue sometido y su recuperación física es rápida. Si se encuentra en condiciones podría ser el marcador de punta izquierda.

Por su parte Roberto Chavero, que reapareció el sábado en el primer equipo "Azul" frente a Argentino, es el otro jugador en condiciones de incorporarse a la defensa. El técnico Antonio Mario Imbelloni, luego de la práctica de mañana, decidirá quien ocupará aquel puesto.

Volante al parque

Independiente Rivadavia continuará reforzando su plantel. Ahora piensa contratar a un volante de calidad. Se trata de un jugador experimentado y conocido del fútbol nacional que pertenece a un club cordobés, cuyo nombre mantienen en reserva en la entidad "Azul".

Viajó Lugo

El delantero Dante Tadeo Lugo viajó el lunes a las 22 por vía aérea rumbo a Chile. Se incorporó así a Ñublense, la entidad que lo adquirió a Independiente Rivadavia. Lugo hará su presentación cuando la Liga Mendocina envíe la habilitación del pase.

Sobre Ñublense, podemos decir que en la primera fecha del torneo oficial de segunda división, perdió 2 a 1 y no actuó el mendocino Oscar Roberto Muñoz por estar lesionado.

Oscar Haack

El defensor Oscar Enrique Haack reanudó en la víspera los entrenamientos en forma liviana. El jugador se recupera favorablemente y es factible que para el domingo pueda alistarse en la escuadra titular de Gimnasia.

También se entrenó ayer, en forma muy liviana, el jugador Francisco José Vicino. El defensor continuará adiestrándose sin esforzarse hasta encontrar su estado físico óptimo que le permita reaparecer.

El futuro de Armando Sosa

El preparador físico Armando Sosa, se desvinculó del club Godoy Cruz. Razones particulares determinaron su alejamiento de la entidad. De esta manera, después de cuatro años de trabajar juntos, se han separado Armando Sosa y Pastor Acosta Barreiro. El profesor Sosa conversó con el técnico Acosta Barreiro, quien comprendió su posición. También dialogó Sosa con los dirigentes de la entidad explicando las razones de su alejamiento. Luego conversó con LOS ANDES y transmitió un sincero deseo de éxitos para el plantel. Sosa —dijo— quiso irse en ganador. Por eso esperó el partido con Luján. "Nunca hubiera abandonado al "Expreso" —nos señaló— en un momento difícil". Ahora, de acuerdo a lo que trascendió de muy buena fuente, el futuro de Armando Sosa estará en Atlético San Martín, entidad que no tiene preparador físico por la desvinculación primero del profesor Páez y luego del profesor Russo.

Los "Azules" en Cacheuta

El lunes último el plantel de Independiente Rivadavia se trasladó a Cacheuta, donde realizó una intensa jornada de trabajo. Los futbolistas aprovecharon la visita a ese sitio para utilizar los baños termales de esa zona. Esa era una inquietud del técnico Mario Imbelloni, que considera muy provechoso el aprovechamiento de las aguas termales. Sin duda todo un acierto del técnico Azul" que incorpora una práctica no utilizada por los clubes mendocinos. Está comprobado que es muy beneficioso para el jugador, ya que se ablandan los músculos después de partidos muy duros, como lo fue con Argentino y desaparecen algunos pequeños dolores.

Llega Rodríguez

Se confirmó que Deportivo Maipú reforzará su línea de cuatro, con la incorporación del "cuevero" Rodríguez, procedente del Racing Club de Córdoba, entidad que le otorgó el pase como premio a su trayectoria. Esto supone un importante refuerzo para los "Cruzados" ya que se tienen excelentes referencias del defensor cordobés.

Probables ausencias

Debido al golpe que recibió en el partido frente a Guaymallén y que motivó su retiro antes de culminar el tiempo reglamentario, no participará en la práctica del plantel de Atlético San Martín, el marcador de punta Juan Manuel Chaparro. El citado elemento fue revisado por el doctor Luque y de no evolucionar favorablemente su lesión será reemplazado por Agustín Emilio Lucero, que el domingo anterior actuó como "cuevero". Este cambio posicional permitirá la reaparición de Gregorio Domingo Dubrovsky como segundo marcador central.

El otro problema que podría presentársele al técnico Mario Santamarina es la situación de Santiago Edgardo Maryk, que ha sido incorporado a las filas del Ejército, para cumplir con el servicio militar, de no poder actuar, será reemplazado por Fermín Hipólito Barahona, que vuelve de una lesión y que ayer practicó normalmente, con la conducción del profesor Armando Sosa.

En otro orden de cosas, el técnico Santamarina, con la cortesía habitual, informó que en esta semana son esperados el arquero Pérez y el volante Luis Giménez, que provienen del fútbol de Junín, provincia de Buenos Aires. Del guardavallas se tiene una muy buena impresión, hombre de físico adecuado para el puesto y lo que hace a Giménez es el recordado su paso por el fútbol mendocino defendiendo los colores de Atlético Palmira y posteriormente los de Gutiérrez.

Retorno en Argentino

Debido a la sanción impuesta por el Tribunal de Penas a Andrés Angel Molina, regresará en la formación titular de Atlético Argentino, en el centrodelantero Carlos Miguel Levalle. En lugar del otro suspendido, el capitán José María Ruiz, ingresará el recientemente incorporado Juan Ferrari que debutó precisamente contra Independiente, al ser expulsado Ruiz.

Ayer practicó con el plantel de Deportivo Maipú el volante Alberto Isaías Garro. Valioso aporte para el conjunto "Cruzado" que el domingo recibe a Huracán.

Dos ciclistas de Cuyo viajaron rumbo a Italia

De acuerdo a lo informado telefónicamente por el dirigente Reta, de la Asociación Ciclista Mendocina, ayer ingresó el pase de los ciclistas Roberto Angel Bernard y Juan Carlos Ruarte, pertenecientes a la Asociación Sanjuanina.

Como se recordará el Grupo Sportivo Fanini Mobiexport, afiliado al ente local, solicitó permiso para que ambos deportistas pudieran viajar a Italia, invitados por el mismo club, para participar en la temporada ciclística de ese país.

Ruarte y Bernard, partieron ayer a Buenos Aires para viajar a la península itálica el próximo viernes.

Farmacias de turno en la región de Cuyo

PROVINCIA DE MENDOZA

Capital. — Hasta las 24: "El Mercado", Las Heras 301, Tel. 256638; "Modelo", Martín Zapata 302, Tel. 217070; "Fratea", Videla Correas 402, Tel. 214896. Día y noche: "Independencia", Rivadavia 426, Tel. 244186; "Libertad", Juan B. Justo 701, Tel. 214022; "San Jorge", Garibaldi 3, Tel. 243652.

Policlínico Fleming: Tel. 241810 y 245792.
Hospital Central: Tel. 240063, 245287 y 248600.
Hospital Emilio Civit: Tel. 250000 y 216320.
Hospital Ferroviario: Tel. 252600.
Hospital El Carmen: Tel. 220279 y 220803.
División Bomberos: Tel. 244888.
Servicio Sacerdotal Nocturno: de 21.30 a 6.30, Tel. 255654.
Comando Radioeléctrico de la Policía: Teléf. 244444.

Godoy Cruz. — Hasta las 24: "Godoy Cruz", Rivadavia 499, Tel. 220372; "Sandino", Paso de los Andes 1302, Tel. 222203; "Parque", Revolución de Mayo y Bolívar, Tel. 223922. Día y noche: "Santa Rosa", Colón 901, Tel. 223151; "Fátima", Perito Moreno 1402, Tel. 222609; "Del Puente", San Martín 768, Tel. 223305.
Las Heras. — Hasta las 22: "Del Valle", Doctor Moreno 2205, Tel. 217568. Día y noche: "Moyano", San Martín 299, Tel. 214376.
Guaymallén. — Hasta las 24: "La Terminal", Bandera de los Andes y Lavalle, Tel. 259035; "Santa Ana", Pedro Molina 925, Tel. 259197; "Firenze", Libertad 775, Villa Nueva, Tel. 261601. Día y noche: "Mignani", Dorrego 1000, Tel. 292442; "América", Bandera de los Andes 1902, Tel. 261454; "San Roque", Carril Nacional 7002, Rodeo de la Cruz, Tel. 3; "Bermejo", Carril Bermejo s/n., Tel. 260209.
San Martín. — Hasta las 24: "Balcarce", Balcarce 30, Tel. 21182. Día y noche: "Plaza", 9 de Julio 327, teléfono 22326.
Luján de Cuyo. — Día y noche: "Pasteur", San Martín 1169, Tel. 980623.
Maipú. — Día y noche: "Gil", San Martín 124, teléfono 972212.
Gutiérrez. — Hasta las 24: "Berra", Ozamis 471, teléfono 972605. Día y noche: "Seguí", Maza 213, Tel. 972305.
Junín. — Día y noche: "Del Carmen", Mitre 256, Tel. 33.
Rivadavia. — Día y noche: "San Martín", Rivadavia 659, Tel. 42057.
La Paz. — Día y noche: "Cuesta", Sarmiento y San Martín, Tel. 21.
Tunuyán. — Día y noche: "Nueva", San Martín 1037, teléfono 2463.
Tupungato. — Día y noche: "San José", Belgrano 598, teléfono 8052.
Eugenio Bustos. — Día y noche: "Santa Teresita", San Martín 302, Tel. 3.
La Consulta. — Día y noche: "Luarca", San Martín 242, teléfono 11.
Santa Rosa. — Día y noche: "Santa Rosa", Ruta 7 sin número, Tel. 27. Las Catitas: "San Andrés", Ruta 7 sin número; "Las Catitas", av. Eulalia Calderón s/n. La Dormida: "La Ruta", Ruta 7 s/n.; "Del Pueblo", avda. Remo Falciani s/n., Tel. 22.
Villa Atuel. — Día y noche: "Lourdes".
San Rafael. — Día y noche: "Terminal", Coronel Suárez 120, Tel. 21461; "Schestakow", Barcala 433, teléfono 22384.
General Alvear. — Día y noche: "Independencia", Libertador Sur 80, Tel. 2675.
Malargüe. — Día y noche: "Malargüe", San Martín 354, Tel. 88.

PROVINCIA DE SAN JUAN

Capital. — Hasta las 24: "Don Bosco", avenida Rawson 699 Sur, Tel. 29900; "Molina", Necochea 1221 Norte, Concepción; "Santa Rita", Mendoza 301, Villa Rachel, Rawson; "Roca", 9 de Julio 487, Tel. 24530. Día y noche: "Plana", Rivadavia 98, Este, Tel. 24552; "San Juan", avenida España 1467 Sur, Tel. 28366; "Rivadavia", Ameghino 1 Norte, Tel. 22320; "Formosa", Salvador María del Carril 621 Norte, Tel. 26005.
Caucete. — Día y noche: "Avenida".
Pocito. — Día y noche: "Riveros".
25 de Mayo. — Día y noche: "Chirino", av. San Martín y R. Barrera, Tel. 12.
Albardón. — Día y noche: "Albardón".
Jáchal. — Día y noche: "El Cóndor".

PROVINCIA DE SAN LUIS

Capital. — Día y noche: "La Facultad", Junín 858; "Ponce", Belgrano y Caseros; "Los Barrios", San Juan y E. Adaro, Tel. 4152; "Leo", San Martín 1084, Tel. 3243.
Ciudad de Mercedes. — Día y noche: "Muract", Pedernera 312, Tel. 1059; "San Roque", avenida 25 de Mayo 589, Tel. 1392; "Avenida", avenida Mitre 1400, Tel. 1730.

Guía deportiva

Automovilismo

Con la finalidad de lograr la reanudación de los campeonatos zonales cuyanos de Turismo Nacional, un grupo de volantes de la categoría realizará hoy una reunión, en el local de calle San Martín 1955 de Godoy Cruz. Dicho certamen se iniciará el próximo 16 de mayo en San Juan, organizada por la Asociación Sanjuanina de Volantes.

—La Asociación Mendocina de Automovilismo, realizará mañana, a las 21, en su sede social de calle Avellaneda 456 de ciudad, un agasajo al señor Hugo Antonacci, autor del proyecto y diseño del autódromo Los Barrancos.

Ajedrez

Informó la Municipalidad de Guaymallén, que mañana, a las 17.30, deben concurrir a la Comuna los inscriptos para el torneo de ajedrez, munidos de documentos de identidad y tableros.

Básquetbol

Mañana, continuará el campeonato oficial de básquetbol de primera división "C". Jugarán: Godoy Cruz vs. Huracán; Independencia vs. Independiente Rivadavia; San Martín vs. Honor y Patria y Palmira vs. Jorge Newbery. Las primeras se iniciarán a las 21, y las reservas, a las 20.

Bochas

Continuará hoy en distintos escenarios el campeonato parejas de bochas "Vendimia", organizado por la Asociación Mendocina de ese deporte. Se jugará en las distintas divisiones, a partir de las 21.

Hándbol

Informó la Asociación Mendocina de Hándbol, que el cierre de inscripción para la categoría juvenil, ha sido prorrogada para el 26 de abril, a las 20.30.

Motociclismo

La Federación Mendocina de Motociclismo, juntamente con los corredores oficiales y aficionados, realizará el viernes una reunión, en el local de calle España 4017, de Villa Nueva. Durante la misma se tratarán temas de suma importancia, relacionada con la actividad del presente año.

Pelota a paleta

Organizado por el Club Atlético Argentino, se iniciará el sábado el torneo interno de pelota a paleta, denominado "Lorenzo Lena" para segunda, tercera y cuarta categoría.

Vóleibol

Mañana, se jugará un solo encuentro de vóleibol, por el torneo preparación "William Morgan". En cancha de Universitarios lo harán, a partir de las 20.30, U.N.C. vs. Y.P.F., en primera masculino.

Hóckey: San Martín en Tres Arroyos

El elenco de hóckey sobre patines de Atlético Club San Martín, viajó a Tres Arroyos, Provincia de Buenos Aires, para participar de un torneo cuadrangular.

Además del equipo "Albirrojo", participarán River Plate, San Lorenzo de Almagro y el seleccionado local.

La delegación fue presidida por el señor Enrique Reynoso, como director técnico, Rodolfo Lombino y los siguientes jugadores: José Salomón, Armando Moyano, Oscar Coque, N. Sherbosky, Mario Rubio, José Soria, Rubén Moreno y Alberto Lombino (h).

Reaparece en Luján el atacante Eduardo Guerrero, repuesto ya de su lesión. Su velocidad y empuje estarán frente a Argentino.

En AFA, cuarto intermedio

BUENOS AIRES, 20 (NA) — Tras 25 minutos de deliberaciones, pasó a cuarto intermedio hasta el día 3 del mes próximo, la asamblea general extraordinaria de la Asociación del Fútbol Argentino (AFA) que debía, entre otros puntos del orden del día, elegir al nuevo presidente de la casa.

La reunión comenzó a las 20 y terminó a las 20.25. Estuvieron presentes 36 de los 37 asambleístas. El único ausente fue el representante de la Liga del Sur.

Abrió el acto el gerente de la casa Enrique Wiedrich, quien está ejerciendo la presidencia hasta tanto sea puesto en funciones aquel que sea nominado por la asamblea.

En primer lugar Wiedrich procedió a dar lectura a la orden de convocatoria y más tarde se autenticaron los poderes de los asambleístas.

Estos se encontrarán en número de 36 así diseminados: 22 por los clubes de primera división "A", 5 por la primera "B", 3 por la primera "C", 2 de primera "D" y 4 representantes del Consejo Federal (Ligas del Interior).

Posteriormente se abrió el debate y el primer punto a tratar fue la elección de un presidente de la asamblea.

Alberto J. Armando (Boca Júniors) mocionó que ocupara ese cargo el asambleísta de mayor edad mientras que Osvaldo De Santis (Huracán) propuso que fuera el mismo Armando quien condujera el debate.

Se impuso por unanimidad el temperamento del huracanense por lo que de inmediato todo giró en torno a la elección del presidente.

Estatutariamente la elección del sucesor de David Lorenzo Bracuto debe surgir por voluntad de la mitad más uno de los asambleístas. Empero, impuestos éstos de que ese número no se iba a conseguir —los candidatos más firmes son Gregorio Trimarco (Vélez Sársfield), hermano del general (RE) Domingo Trimarco quien está a cargo de la secretaría de Deportes y Turismo, y Rafael Aragón Cabrera (River Plate), muchos de ellos, encabezados por José Colón Fernández (Témperley) se pronunciaron a favor de un cuarto intermedio.

Se procedió entonces a votar y se impusieron los que sostenían el cuarto intermedio. Los cómputos arrojaron 19 votos a 17 en favor del receso.

De tal forma la asamblea de AFA volverá a sesionar el próximo lunes 3 de mayo y durante su curso se deberá elegir al presidente de la casa y a cinco miembros del comité ejecutivo (uno de ellos de primera "B").

Posteriormente será el presidente quien elija a los otros cinco miembros que completarán el cuerpo comandante de la Casa del Fútbol.

PRODE

BUENOS AIRES, 20, (Télam). — Informó el Ministerio de Bienestar Social de la Nación que en la jugada número 178 del "Prode", 587 apostadores obtuvieron los 13 puntos reglamentarios para la obtención del primer premio.

Cada uno de éstos percibirá la suma de 64.398 pesos.

Por su parte, 9.892 apostadores totalizaron 12 puntos y recibirá cada uno la suma de 2.025 pesos. De estas tarjetas, 1.002 cobrarán doble.

Tarjeta ganadora

L		E		V
1	HURACAN	1	ALL BOYS	1
2	ROSARIO	2	INDEPENTE.	2
3	ESTUD. de L.P.	3	ATLANTA	3
4	COLON	4	BANFIELD	4
5	F. C. OESTE	5	SAN TELMO	5
6	BOCA	6	RIVER	6
7	ARG. JRS.	7	SAN LORENZO	7
8	RACING	8	N. O. BOYS	8
9	CHACARITA	9	GIMNASIA L.P.	9
10	TEMPERLEY	10	UNION	10
11	QUILMES	11	VELEZ	11
12	TIGRE	12	DOCK SUD	12
13	LANUS	13	N. CHICAGO	13

El torneo sanrafaelino se iniciará el sábado

SAN RAFAEL. — El sábado dará comienzo el campeonato oficial de fútbol con el cotejo entre Las Paredes y Pedal, en cancha de los primeros, a partir de las 16, jugándose el partido preliminar entre las cuartas especiales de ambos clubes desde las 14.30.

El domingo se completará la fecha con los siguientes partidos: San Luis recibirá la visita de Argentino; Rincón del Atuel jugará frente a Villa Atuel; Huracán se medirá con Constitución y Atuel Norte se opondrá a Goudge. Queda libre Monte Comán.

Jugadores para Constitución

Constitución, que este año militará en el círculo superior, ha incorporado para la presente temporada, a Aldo Javier Rodríguez, un destacado volante de El Porvenir, por el cual estuvo interesado Gimnasia y Esgrima de Mendoza, y que tras su incorporación a Constitución, pareceria que Huracán, anda tras sus pasos. Los restantes son: Héctor Arriaga y Raúl Najurieta, de Luján; Rubén Carrizo, que proviene de un club de Santa Rosa, La Pampa y el cuidapalos Mario Dinesen, de Colonia Elena. En tanto se dijo de buena fuente, que se entablará conversación con Miguel Angel Requena, para lograr su inmediata integración en este club.

Comisión directiva

Cuenta con nueva comisión directiva el Atlético San Luis. En la reciente asamblea de la institución, fue electo para ocupar la presidencia Eduardo Webber; vicepresidente, Francisco Lorenzo; secretario, Edgard Ponce; prosecretario, Roberto Mendoza; tesorero, Raúl Viejo; prosecretario, Roberto Viejo; prosecretario, Roberto Haist; vocales titulares Eladio Díaz, Carlos Méndez, Víctor Carrión, Andrés Cañeño y Lorenzo Baca; vocales suplentes: Rubén Persico, Jacinto Coletti y Roberto Aro; revisores de cuentas: Luis Castellanos y Héctor Oscar Cian.

Lazarte y Martín en combate para la TV

BUENOS AIRES, 20 (Télam-AFP). — El peso medio norteamericano Tony Licata noqueó anoche aquí, en la décima ronda, al español José Durán, al término de un combate previsto a diez asaltos.

Licata ganó así su primer combate, desde que fuera derrotado en París por el púgil francés Jean Mateo.

Tony Licata cuenta ahora 50 victorias, contra tres derrotas y tres nulos. El de Durán comprende 69 triunfos, diez derrotas y ocho empates.

BUENOS AIRES, 20 (Télam). — Miguel Lazarte y Alberto Martín protagonizarán la reunión boxística televisada que se realizará el miércoles en el estadio "Luna Park", de esta capital.

Esta pelea de fondo, a 10 vueltas pertenece a la categoría mosca. Previamente se llevarán a cabo 3 combates de 6 asaltos.

Licata venció

NUEVA ORLEANS, 20 (Té-

ELECCIONES
Jockey Club Mendoza
(SAN MARTIN 799)
LISTA BLANCA
Presidente: JUAN G. A. GABRIELLI V.

Vocales Titulares
Romeo A. Facio
Jorge A. Goldsack
Luis Gómez Ruiz
Pablo Grosso
Alberto E. Lasmartres
Carlos O. Martín
Eduardo Pacífico
Santiago R. Perviu
José Vicente Sanjulián
Héctor T. B. Venerdini

Vocales Suplentes 1976 - 1977
Guido R. Armiñana
Miguel Aualie
Carlos J. Fischer
Cristóbal González
Juan L. Guillén
Osvaldo Marinelli
Cristóbal A. Rodríguez
Jorge E. Rodríguez
Carlos A. Ruiz
Leandro C. Sayavedra

Los integrantes de la Lista Blanca invitan a los distinguidos consocios a concurrir a la Asamblea General Hoy a las 21 horas. Cierre del Acto Electoral 24 horas.

21|4|F 21|4|D

MERAK 1
EL ENCENDEDOR RECARGABLE REGULABLE
LA VELA a GAS
LA LLAMA ETERNA
DEPOSITO: ALBERDI 1636 Gllén.
PIDALO en TODOS los COMERCIOS

JOCKEY CLUB MENDOZA
Comunica a los señores propietarios el pago de reajuste de premios a reuniones de la 46, el día viernes 23 de 8 a 12.30 horas.
21|4|F 6|4|21|4